

CONSEJO SOCIAL

En el curso académico 2006-2007, que comprende esta Memoria de Actividades, el Consejo Social de la Universidad Complutense ha celebrado siete sesiones plenarias, en las que se han estudiado y aprobado, en su caso, diversos asuntos, relativos todos ellos a los campos competenciales de este órgano.

En el período que comprende esta Memoria de Actividades, y por cumplimiento del período de mandato, se ha producido el cese del Presidente de este Órgano, Don Roberto Molero Gómez-Elegido, habiendo sido designado por la Asamblea de Madrid Don Carlos Mayor Oreja, quien tomó posesión del cargo el día 26 de junio de 2007. También se produjeron las renovaciones de los tres Vocales en Representación de la Comunidad Universitaria.

Así mismo, el Consejo Social acordó con el Rector el nombramiento de Don Francisco Javier Sevillano Martín como Gerente de la Universidad Complutense, y aprobó la designación del Presidente y los dos Vicepresidentes del Consejo Social como los representantes de este Órgano en el Consejo de Gobierno de la Universidad.

En el ámbito de sus competencias de carácter económico, el Pleno del Consejo Social acordó los siguientes asuntos:

- Aprobación de la Ejecución del Presupuesto del ejercicio 2006 del Consejo Social de la Universidad Complutense de Madrid.
- Aprobación de las Cuentas Anuales del ejercicio 2005 de la Universidad Complutense de Madrid con una serie de recomendaciones y consideraciones efectuadas por el Consejo Social.
- Aprobación del Presupuesto de la Universidad correspondiente al año 2007, también añadiendo a dicha aprobación algunas consideraciones y recomendaciones.
- No aprobación de las Cuentas Anuales del ejercicio 2005 de la Fundación General de la Universidad Complutense, así como de Residencial Universitas S.L. y de Editorial Complutense S.L.
- Aprobación de las Cuentas Anuales de Gestión Universitas S.L. correspondientes al año 2005.
- Informe favorable a la propuesta de modificación de la Relación de Puestos de Trabajo del Personal de Administración y Servicios Funcionario de la Universidad Complutense.
- Informe favorable a la propuesta de modificación de la Relación de Puestos de Trabajo del Personal de Administración y Servicios Laboral de la Universidad Complutense.
- Aprobación del Plan de Inversiones en las Universidades Públicas de la Comunidad de Madrid, en lo que respecta a la Universidad Complutense de Madrid, para el periodo 2007-2011.

- Aprobación de la concesión, para el año 2006, del complemento autonómico por méritos individuales del Personal Docente e Investigador de la Universidad Complutense de Madrid.
- Aprobación de la propuesta de Programas Oficiales de Postgrado de la Universidad Complutense para el curso 2007-2008.

En el ámbito de sus competencias de carácter académico, el Consejo Social distribuyó 300 Becas de Colaboración con los Departamentos para el curso 2007-2008 y aprobó los precios públicos correspondientes a 219 Títulos Propios, las tasas de los Cursos de Verano de la UCM, las tarifas por servicios externos y los precios públicos de cursos de Formación Continua para el curso 2006-2007. Así mismo, aprobó, entre otras, varias propuestas de supresión o creación de Institutos Universitarios.

El tercer apartado se refiere a las actividades efectuadas por el Consejo Social en el curso académico 2006-2007. De entre ellas, debe destacarse la presentación de las conclusiones de la Quinta Fase del Estudio sobre la Trayectoria Laboral de los Titulados por la Universidad Complutense, efectuado por la Escuela Universitaria de Estadística de la UCM, y que abarcó 12 titulaciones, así como la aprobación del Estudio correspondiente al año 2007, que comprende 16 titulaciones.

También llevó a cabo la duodécima edición del Ciclo de Sesiones Informativas sobre Salidas Profesionales, que tiene lugar anualmente en los centros docentes de la Universidad. En este mismo ámbito de actividades se enmarcan los patrocinios llevados a cabo con el Concurso de Primavera de Matemáticas, el Patrimonio Bibliográfico de la Universidad Complutense de Madrid, el Concierto para Piano de la Facultad de Educación, y el Proyecto de Cooperación al Desarrollo “Bellas Artes en Bal Mandir y Bolivia”.

Vicerrectorado de Innovación y Espacio Europeo de Educación Superior

Durante el curso 2006-07 la Unidad de Apoyo Técnico y Docente al Campus Virtual (UATD-CV), dependiente del Vicerrectorado de Innovación y Espacio Europeo de Educación Superior (a partir de junio Vicerrectorado de Informática y Comunicaciones), ha continuado con su labor de prestar apoyo a la actividad docente e investigadora de los profesores de la UCM que así lo han solicitado. Este apoyo se presta fundamentalmente mediante la plataforma de gestión de cursos, Blackboard Learning System Campus Edition (Blackboard LS CE, antes WebCT 4.1). Esta misma plataforma se utiliza para dar un espacio virtual de trabajo, Seminario Personal del Profesor (SPP), a todos los profesores que han solicitado su incorporación al Campus Virtual UCM (CV-UCM) y también para crear otros espacios virtuales de trabajo al servicio del profesor: seminarios de investigación, espacios públicos, espacios de coordinación y espacios temáticos de trabajo común. Estos últimos, son espacios en los que profesores y alumnos de asignaturas distintas pero con alguna temática común pueden disponer de material de estudio y foros de discusión, comunes a todas las asignaturas participantes en este espacio. Estos espacios son independientes de las asignaturas regladas que les sirven de base.

Para dar este servicio, el CV-UCM cuenta desde octubre de 2004 con servidores propios en la UCM; un servidor principal y otro de apoyo, ubicados en distintos emplazamientos, gestionados en colaboración con la Unidad de Sistemas de los Servicios Informáticos y en los que se ha instalado la plataforma de enseñanza Blackboard LS CE con un número ilimitado de licencias de usuario.

Todos los alumnos de la UCM que se registran en el CV-UCM tienen acceso al Espacio de Coordinación de Centro (ECC), creado sobre la citada plataforma y a las asignaturas en que están matriculados y que hayan sido dadas de alta por su profesor, o profesores, en el Campus Virtual.

Además de profesores y alumnos de la UCM, también trabajan en el CV-UCM personal de Administración y Servicios (PAS), especialmente personal de bibliotecas que imparte cursos de formación, así como profesores e investigadores de otras universidades e instituciones que colaboran en proyectos conjuntos con profesores de la UCM (en junio de 2007 el número de estos profesores invitados asciende a 227).

A partir de la primera experiencia realizada el curso 2003-04 y, muy especialmente, a partir del trabajo realizado por los profesores coordinadores de centro, el uso del CV-UCM ha ido creciendo hasta convertirse en una herramienta habitual de trabajo para muchos profesores y alumnos de la UCM. Su situación, en junio de 2007, se puede resumir con las siguientes cifras:

Asignaturas de 1º y 2º ciclo virtualizadas	4.271
Asignaturas de 3º ciclo virtualizadas	301
Asignaturas de Postgrado	261
Títulos Propios	38
Cursos y Escuelas de Verano	151
Otros cursos (Español para extranjeros, Universidad de mayores, Cursos de Formación Informática, etc.)	43
Profesores registrados	3.427
Alumnos registrados	61.259
Otro espacios virtuales de trabajo (incluye seminarios, espacios de coordinación, etc.)	734
Histórico de cursos anteriores (asignaturas de cursos anteriores a las que los profesores quieren seguir teniendo acceso)	4.343
Licencias de usuario consumidas (en Blackboard LS CE)	387.113
Almacenamiento principal	846Gb

Soporte técnico: administración de la plataforma de enseñanza (Blackboard LS CE) y desarrollo de extensiones y aplicaciones complementarias.

La información y servicios del CV-UCM se centralizan en el portal <http://www.ucm.es/campusvirtual/> que se mantiene desde la UATD y que sirve de entrada a la plataforma de gestión de cursos y espacios virtuales de trabajo; a los formularios de inscripción; al calendario de eventos y a diversa documentación y vistas a las bases de datos que muestran la situación, actualizada, del CV-UCM: número de asignaturas virtualizadas y profesores y alumnos registrados.

La plataforma Blackboard LS CE requiere tareas de administración y mantenimiento que implican:

- Alta/baja de asignaturas, cursos o espacios virtuales de trabajo
- Alta/baja de diseñadores de cursos o profesores
- Alta/baja de los alumnos matriculados en cada asignatura o curso concreto
- Alta/baja de usuarios que consumen licencia: alumnos, colaboradores e invitados a los espacios de trabajo

Para realizar estas tareas se utilizan bases de datos propias (creadas y gestionadas de acuerdo con la ley de protección de datos) y se realizan periódicamente procesos de intercambio de datos personales con las aplicaciones de gestión de la UCM (Meta, Gespyn, Fundación UCM, Oficina Sócrates/Erasmus, Formación Continua, UCIE y otras).

Durante el curso 2006-07 se han terminado los trabajos de automatización, mediante formularios web, de los procesos de registro de profesores y alumnos al CV-UCM, así como de los de solicitud de creación de asignaturas, títulos propios y otros espacios virtuales de investigación y trabajo. Se han mejorado los formularios del curso anterior y se han preparado nuevos formularios que simplifican la gestión del profesor en cuestiones como: dar continuidad, o dar de baja a sus asignaturas del curso anterior, y fusionar, en un solo curso, los cursos impartidos por el mismo, o diferentes profesores. Asimismo, mediante el enlace "mi perfil" situado dentro del espacio "mi campus", los profesores tiene de acceso a la gestión personalizada de todos sus espacios virtuales y de sus claves de acceso (propias y de sus invitados). Esta aplicación web de gestión del CV-UCM está documentada y se mantiene en colaboración con la Facultad de Informática y utilizando la aplicación de desarrollo de software: IBM Rational.

Es importante señalar que el 16 de marzo de 2007 se produjo una incidencia grave en el servidor principal del CV-UCM al quedarse la aplicación sin espacio de disco debido a que al realizar una actualización programada del sistema, éste redireccionó las copias de seguridad periódicas al mismo espacio de disco que utiliza la aplicación. Esto motivó el funcionamiento inestable del sistema durante el fin de semana del 17 al 18 de marzo. El servicio se restauró el lunes 19 pero el incidente afectó al funcionamiento de 63 cursos, que hubieron de ser reparados manualmente por el personal de la UATD. En el momento de realizar este informe (21 de junio) está en proceso de ejecución una consultoría con Blackboard Inc. para verificar la estabilidad del sistema y repararlo en caso necesario.

Coordinación de Profesores.

La coordinación de las actividades de la UATD con los centros depende de los profesores coordinadores de centro. En total, el CV-UCM cuenta con 42 coordinadores de centro. Para planificar las actividades y funcionamiento del CV-UCM se han celebrado reuniones periódicas entre los coordinadores de centro, la UATD y el Vicerrector de Innovación. Durante este curso también ha comenzado a funcionar el Comité de Coordinación del Campus Virtual formado por coordinadores y miembros de la UATD para tratar y resolver temas específicos como la organización de la IV Jornada y estudiar posibles mejoras en el funcionamiento del Campus Virtual.

IV Jornada Campus Virtual UCM.

Está previsto celebrar el 25 de septiembre de 2007 la *IV Jornada del CV-UCM. Experiencias en el Campus Virtual: Resultados.*

La UATD organiza y coordina la celebración de esta jornada creando para ello un portal web integrando en la plataforma BlackBoard LS una herramienta de software libre de gestión de congresos. Es de destacar la participación, en esta jornada, de profesores de otras universidades, tanto en las comunicaciones y mesas redondas, como en el comité de programa. Para su publicación en actas el comité de programa ha seleccionado 23 comunicaciones. Entre las comunicaciones aceptadas se han seleccionado 13 para ser presentadas como pósteres. En esta ocasión se ha optado por esta forma de presentación de las ponencias considerando que de esta forma se potencia el intercambio de ideas entre los autores de las comunicaciones y los profesores asistentes a la jornada. Durante la jornada, también se realizarán 3 talleres sobre herramientas informáticas de apoyo a la enseñanza.

Formación y apoyo a los Profesores.

Además de los cursos de formación impartidos por los coordinadores en sus centros, la UATD ha impartido 9 cursos de formación sobre Blackboard LS CE en los que han participado 170 profesores.

La UATD también presta apoyo y asesoramiento a todos los usuarios de CV (coordinadores, profesores, PAS, becarios e investigadores) utilizando el e-mail, el teléfono o visitas personales en la propia UATD. Entre las cuestiones más frecuentes tratadas durante el curso 2005-06 destacan:

- la organización y funcionamiento con asignaturas en CV;
- espacios virtuales de investigación y trabajo colaborativo;
- sitios Web para la organización de Jornadas y Congresos, páginas web personales de los profesores y revistas electrónicas;
- espacios para el asesoramiento y tutorización de alumnos,
- espacios de trabajo colaborativo entre alumnos y alumnos con profesores (incorporación de bitácoras y wikis en CV)
- organización de cursos y seminarios de formación en CV específicos de cada centro
- búsqueda, estudio y utilización de herramientas software complementarias a la plataforma e-learning del CV-UCM necesarias para problemas específicos

Publicaciones

Fernández-Valmayor Crespo, Alfredo, ed. lit. y Fernández-Pampillón Cesteros, Ana, ed. lit y Merino Granizo, Jorge, ed. lit. (2004) *Campus virtual UCM: En apoyo del aprendizaje en la Universidad, hacia el espacio europeo de educación superior*. Tipo de Monografía SIN ESPECIFICAR. Editorial Complutense, Madrid.

Fernández-Valmayor Crespo, Alfredo, ed. lit. y Fernández-Pampillón Cesteros, Ana, ed. lit y Merino Granizo, Jorge, ed. lit. (2005) *Campus virtual UCM2: Como integrar investigación y docencia*. Tipo de Monografía SIN ESPECIFICAR. Editorial

Complutense, Madrid.

Fernández-Valmayor Crespo, Alfredo, ed. lit. y Fernández-Pampillón Cesteros, Ana, ed. lit y Merino Granizo, Jorge, ed. lit. (2007) *Campus virtual UCM3: Innovación en el Campus Virtual, metodologías y herramientas*. Editorial Complutense. Madrid.

Alfredo Fernández-Valmayor, Jesús Cristobal, Antonio Navarro, Ana Fernández-Pampillón, Jorge Merino, Miguel Peralta y Yolanda Roldán. El Campus Virtual de la Universidad Complutense de Madrid. *Pixelbit revista de medios y comunicación*. Universidad de Sevilla (en prensa).

Búsqueda y prueba de plataformas alternativas y aplicaciones de apoyo al CV-UCM.

La UATD-CV ha comenzado durante el presente curso a instalar y probar otras plataformas de gestión de cursos y apoyo a la enseñanza que puedan sustituir en un futuro próximo a la plataforma actualmente en servicio. Se ha instalado ya moodle 1.7 y en esta plataforma están realizando pruebas desde febrero de 2007, 7 profesores y más de 200 alumnos. En junio de 2007 se están haciendo pruebas de instalación y funcionamiento con Sakai 2.4 y Blackboard Learning System 6.2 , estando previsto que en el curso 2007-08 se incorporen profesores y alumnos a estas plataformas para probar y contrastar su funcionalidad. De acuerdo con los coordinadores y profesores, también se han instalado y probado otras aplicaciones de apoyo a la enseñanza: Bitácoras (Weblogs), Wikis y herramientas de elaboración de exámenes.

La instalación de plataformas de prueba y herramientas complementarias implica la necesidad de diseñar y desarrollar una nueva aplicación web de gestión del Campus Virtual que sustituya a la actual y en la que se puedan integrar estas plataformas de prueba y herramientas complementarias. Durante junio de 2007 se ha dado comienzo a la realización de estos trabajos que se prolongarán durante el curso 2007-08.

VICERRECTORADO DE ORDENACIÓN ACADÉMICA

En el curso Académico 2006/2007 se ha culminado el plan de promoción 2006 de los profesores habilitados que ha afectado a 66 Profesores y se ha puesto en marcha el plan de promoción 2007 que por tratarse de las últimas habilitaciones y con mayor número de plazas en las mismas, afectará a un colectivo importante de profesores. Se ha continuado con el proceso de transformación de los profesores con contratos administrativos LRU a las correspondientes figuras laborales LOU. Se ha participado también en la segunda convocatoria del programa I3 de incorporación de investigadores a la Universidad que ha permitido incorporar, entre otros, de modo estable al claustro de la UCM a los Ramón y Cajal del año 2002.

Hemos continuado con el proceso de armonización de las fechas de inicio y fin de los contratos docentes a los cursos académicos con las correspondientes convocatorias de oferta de plazas para el curso académico 2007/2008 siempre con el objetivo de contribuir al rejuvenecimiento de la plantilla. En particular a 30 de Septiembre de 2007 contaremos con 234 Ayudantes y 71 Profesores Ayudantes Doctores.

Se ha extendido la aplicación del Plan de Dedicación Académica que funcionó con carácter experimental el curso 2005/2006. El PDA intenta recoger y valorar toda la actividad desarrollada por nuestros profesores: docente, investigadora y de gestión. Los criterios de valoración han sido actualizados a la vista de las sugerencias recibidas y la experiencia del primer año.

Se ha continuado con el sistema de seguimiento de la actividad docente basado en un panel aleatorio de alumnos, habiéndose incrementado el tamaño del mismo y su frecuencia. Los datos obtenidos muestran una mejora respecto a los del curso anterior, estando en número de clases no impartidas en torno al 2,5%.

La situación de la plantilla de Personal Docente e Investigador de la UCM en el curso académico que acaba de concluir es:

Catedráticos de Universidad **812**
Profesores Titulares de Universidad **2258**
Catedráticos de Escuela Universitaria **99**
Profesores Titulares de Escuela Universitaria **470**
Profesores Contratados Doctores **539**
Profesores Colaboradores **134**
Ayudantes **234**
Profesores Ayudantes Doctores **71**
Profesores Asociados **908**
Profesores Asociados de Ciencias de la Salud **691**

Además, fuera de la plantilla, han prestado servicios a la UCM:

Profesores Visitante **8**
Profesores Eméritos **52**
Investigadores **111**

VICERRECTORADO DE DOCTORADO, TITULOS PROPIOS Y PROGRAMACION DOCENTE

SERVICIO DE ESTUDIOS

PLANES DE ESTUDIO Y PLANIFICACIÓN DOCENTE

Planificación docente de las distintas Titulaciones

En el curso **2006-2007** se ha realizado la planificación docente de los **75 Planes de Estudio nuevos o adaptados y de los 36 Planes de Estudio en proceso de extinción** que se imparten en nuestra Universidad. El número total de **asignaturas implicadas en la planificación** ha sido de **8.678**:

TRONCALES OBLIGATORIAS		Y	OPTATIVAS		LIBRE ELECCIÓN	
Nuevas o adaptadas	1.926		Nuevas o Adaptadas	2.553	Genéricas	470
En proceso de extinción	815		En proceso de extinción	2.178	Otras titulaciones	702
TOTAL	2.741		TOTAL	4.731	TOTAL	1.172

Reconocimiento de créditos de libre elección

En diciembre de 2006 se aprobó en el Consejo de Gobierno la reforma del *Reglamento para la obtención de créditos de libre elección en la UCM* (BOUC de 21 de marzo de 2007), que ha supuesto la incorporación del reconocimiento de créditos por Asignaturas superadas de otras titulaciones universitarias oficiales y la modificación de los porcentajes por diferentes actividades.

Actividades Formativas aprobadas por la Comisión de Estudios

Durante el curso **2006-2007** se han realizado, a propuesta de Departamentos, Centros y Órganos de la UCM o de Instituciones de reconocido prestigio, **715 actividades formativas** con reconocimiento de créditos de libre elección para los alumnos de la UCM. Un grupo considerable de estas actividades se van renovando desde 1999, año en el que se puso en marcha el procedimiento para el reconocimiento de créditos de libre elección; entre estas actividades se encuentran:

RECONOCIMIENTO DE CRÉDITOS DE LIBRE ELECCIÓN POR ACTIVIDADES FORMATIVAS

Cursos de Verano de El Escorial

Cursos del Centro Superior de Idiomas Modernos de la UCM

Cursos de Formación Organizados de la Fundación General

Cursos de la Escuela Complutense de Verano

Escuela Complutense Latinoamericana (Argentina, Brasil, México)

Ciclos Complutense (Fundación General)

Cursos de Formación Informática UCM

Cursos de Verano de Aranjuez, de la Universidad Rey Juan Carlos

La realización de estas actividades ha supuesto la expedición de **15.200 certificados**.

Reconocimiento solicitado por el estudiante

En el **curso 2006-2007** se han expedido, a solicitud de los estudiantes, **3.600 certificados de reconocimiento de créditos de libre elección** por actividades recogidas en distintos artículos del Reglamento: Asignaturas superadas de otras titulaciones universitarias oficiales; prácticas en empresas; trabajos académicos dirigidos; colaboración en Departamentos y Centros; presentación de comunicaciones a congresos científicos; Cursos y Diplomas de lenguas extranjeras; Diplomas y actividades de música, danza y arte dramático; Participación en competiciones deportivas; Organización de actividades culturales y deportivas de la UCM; actividades de representación del alumnado.

Aula a Distancia y Abierta de la Comunidad de Madrid (ADA-Madrid)

Este Proyecto es una iniciativa de las Universidades Madrileñas para fomentar el empleo de las Tecnologías de la Información y de las Comunicaciones (TIC) en sus actividades docentes a distancia.

El objetivo del Proyecto es ofrecer formación a distancia, en materias de libre elección, a los estudiantes de las seis Universidades Públicas de Madrid, usando Internet y videoconferencias. Cada asignatura es ofrecida por una Universidad y puede ser cursada por alumnos de dichas Universidades. En el **curso 2006-2007 se han ofertado 50 asignaturas; la Universidad Complutense ha participado este curso con la impartición de 10 asignaturas**, 5 mas que en el curso 2005-2006:

- *“Aprender a emprender bajo fórmulas de participación”*
- *“Botánica medicinal: reconocimiento y usos de las plantas medicinales”*
- *“Como leer ciencia: el lenguaje científico-técnico”*
- *“Conocimientos básicos sobre visión para mejorar la productividad profesional y la actividad cotidiana”*
- *“Espacio y poder en América Latina”*
- *“Introducción a la Parasitología”*
- *“La Física como ciencia interdisciplinar. Arte, Filosofía, Biología, Medicina, vistos por un físico”*
- *“La sociedad de la información”*
- *“Los ojos y la visión”*
- *“Riesgos y peligros geológicos”*

Los **alumnos de la UCM matriculados** en las asignaturas del Proyecto ADA-Madrid ha sido de **460**.

Convenio CESEDEN-UCM

Jornadas de Estudio

Al amparo del Convenio firmado entre el Centro Superior de Estudios de la Defensa Nacional y la Universidad Complutense, se celebraron, en el Centro Superior de Estudios de la Defensa Nacional durante el día 16 de octubre de 2006, las **XVII Jornadas de Estudio**, que en esta ocasión versaron sobre el tema “La enseñanza en el Futuro Próximo”. En estas Jornadas participaron expertos de ambas Instituciones, cuyas intervenciones serán publicadas en la Colección Monografías del CESEDEN.

Cátedra “Almirante Juan de Borbón”

La “Cátedra Almirante Juan de Borbón” de Estudios de Seguridad y Defensa Nacional, creada en junio de 1998, tiene como objeto desarrollar cursos sobre temas relacionados con Seguridad y Defensa, impartidos conjuntamente por profesores de la UCM y expertos del CESEDEN. Durante el año académico 2006-2007 se organizaron las siguientes actividades, incluidas en la ofertas de asignaturas genéricas para los alumnos de la Universidad Complutense:

Facultad de Ciencias de la Información	Facultad de Ciencias Económicas y Empresariales
“Comunicación y Defensa”	“Economía de la Defensa”
“Relaciones Internacionales y Defensa”	“Administración Militar”
Facultad de Ciencias Geológicas	Facultad de Ciencias Políticas y Sociología
“El conocimiento de los fondos marinos españoles como base estratégica para la Seguridad y Defensa”	“Sociología de la Defensa”
Facultad de Geografía e Historia	Facultad de Medicina
“Conflictos armados y orden internacional en el Siglo XX: una perspectiva histórica”	“Medioambiente y Defensa”
“La cartografía: base estratégica para la Seguridad y Defensa”	“Sanidad en Seguridad y defensa”
“Seguridad y Defensa en Europa desde 1945”	“Nuevas Tecnologías Sanitarias en seguridad y defensa”
Facultad de Derecho	Facultad de Informática
“Uso de la fuerza y Derecho de los conflictos armados en Derecho Internacional Público”	“Los escenarios científicos y tecnológicos emergentes y la Defensa”
Facultad de Psicología	Facultad de Farmacia
“Psicología de los recursos humanos en la Defensa”	“Historia de las Ciencias Farmacéuticas en su Relación con las Fuerzas Armadas”
“Factores humanos: Seguridad y Defensa”	“Riesgo biológico: Seguridad y Defensa”
Facultad de Veterinaria	
“Zoología ambiental y biodiversidad aplicada al ámbito de la Defensa”	
“Actuación en crisis de Bioseguridad y Defensa”	

TÍTULOS OFICIALES

Se han tramitado durante el **curso académico 2006/2007 un total de 13.180** títulos oficiales distribuidos según se indica en el siguiente cuadro:

NÚMERO DE TÍTULOS OFICIALES EXPEDIDOS POR CENTRO

CENTRO	Diplomados	Ingenieros Técnicos	Licenciados	Ingenieros	Doctores	Total
BELLAS ARTES			222		18	240
BIOLÓGICAS			261		73	334
CC. DE LA INFORMACIÓN			1.427		61	1.488
CC. ECONÓMICAS Y EMPRES.			803		21	824
CC. POLÍTICAS Y SOCIOLOGÍA	28		659		14	701
DERECHO	120		1.237		53	1.410
EDUCACIÓN	1.209		583		29	1.821
FARMACIA			316		53	369
FILOLOGÍA			455		46	501
FILOSOFÍA			77		29	106
FÍSICAS			151	37	26	214
GEOGRAFÍA E HISTORIA			480		38	518
GEOLÓGICAS			80	12	12	104
INFORMÁTICA		75		130	3	208
MATEMÁTICAS			141		5	146
MEDICINA	137		268		112	517
ODONTOLOGÍA			100		13	113
PSICOLOGÍA	59		483		28	570
QUÍMICAS			154	93	55	302
VETERINARIA			188		18	206
BIBLIOTECONOMIA Y DOC.	137					137
ENFERMERÍA, FISIOTERAPIA Y PODOLOGÍA	305					305
ESTADÍSTICA	69					69
ESTUDIOS EMPRESARIALES	273					273
OPTICA	166					166

TRABAJO SOCIAL	281					281
ESCUNI	248					248
FOMENTO	71					71
C.E.S. "C.U.N.E.F."			73			73
C.E.S. DON BOSCO	364		76			440
C.E.S.S.J. RAMON CARANDE	45		40			85
C.E.S. FELIPE II	65	30	100			195
C.U. FRANCISCO DE VITORIA	8		41			49
C.E.S. VILLANUEVA			96			96
TOTALES	3.585	105	8.511	272	707	13.180

DISTRIBUCIÓN POR TIPO DE TITULO

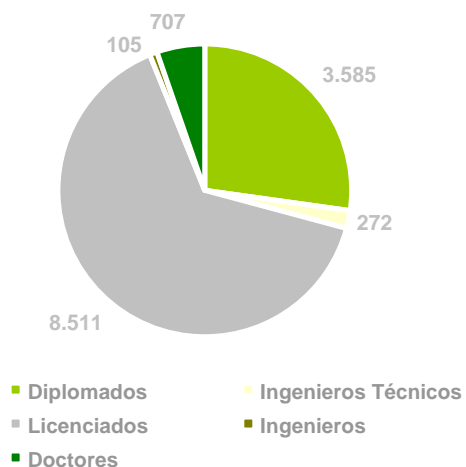

DISTRIBUCIÓN POR AREAS

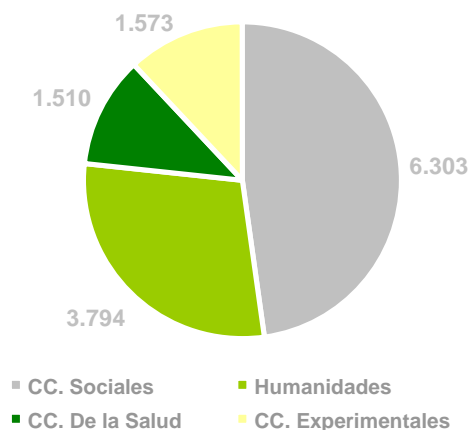

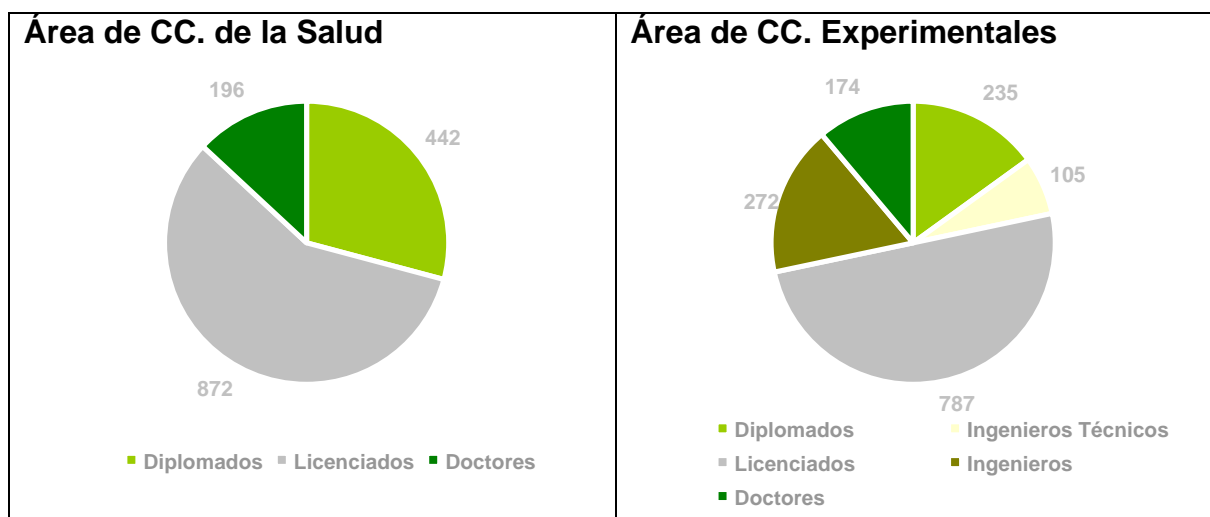
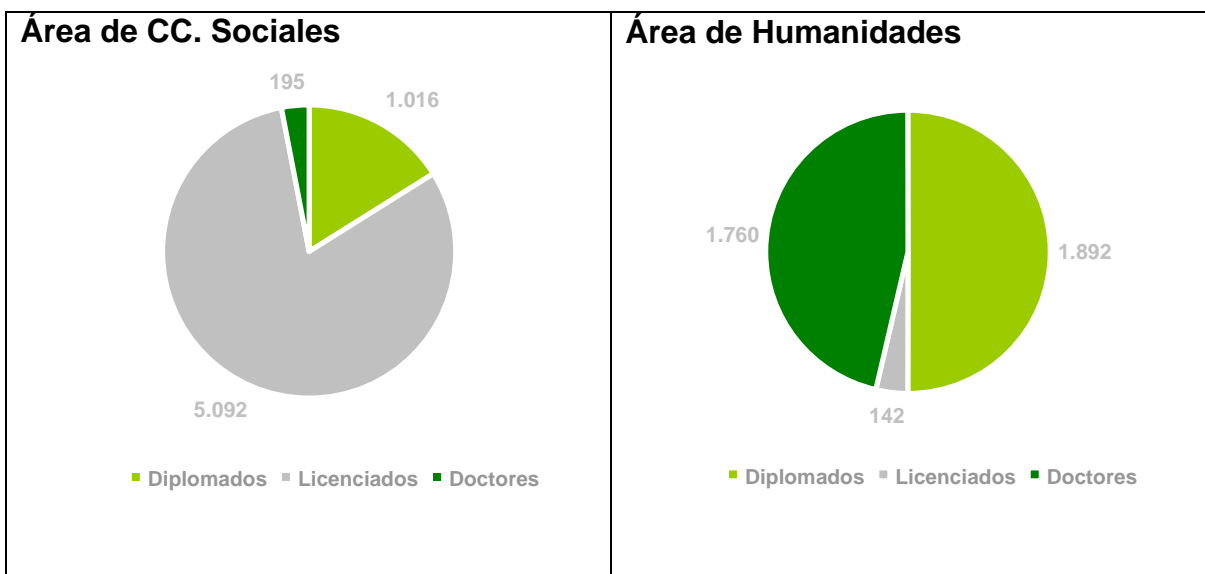

TRIBUNALES DE COMPENSACIÓN

En las actuaciones de los diferentes tribunales de compensación, en el **curso 2006-2007**, han sido **compensados 156 alumnos**.

SERVICIO DE TERCER CICLO Y ESTUDIOS DE POSGRADO

DOCTORADO

A lo largo del curso 2006-2007, una vez consolidada definitivamente la implantación de los nuevos Programas de Doctorado, se han puesto en marcha dentro de nuestra Universidad algunas medidas dirigidas a apoyar la labor docente e investigadora así como otras destinadas a facilitar la gestión de dichos programas. En este sentido, ha sido de gran utilidad el haber contado con los primeros resultados de las medidas, tomadas en el curso anterior, encaminadas a evaluar el Tercer Ciclo y a impulsar los niveles de calidad de los Programas.

En concreto, dentro de la convocatoria de becas y ayudas para favorecer la movilidad del profesorado universitario y de alumnos de Tercer Ciclo, fueron concedidas ayudas para el profesorado por valor de **254.843,10- €**, a un total de **20 Programas de Doctorado con Mención de Calidad**, así como **92.366,33 €** a un total de **27 alumnos** matriculados en **15 Programas de Doctorado con Mención de Calidad**.

En el mes de mayo de 2007 la UCM publicó la quinta convocatoria del “Programa para la innovación en el doctorado” (INNODOC) cuyo objetivo es impulsar modificaciones en la oferta de doctorado de esta Universidad para lograr una mayor presencia social, mejorar su impacto científico y avanzar en la colaboración institucional. Para lograr estos objetivos se creó un fondo de ayuda a los Departamentos que presentaran propuestas innovadoras, teniendo como criterios prioritarios los siguientes:

- a. La excelencia científica de las propuestas.
- b. El carácter interdisciplinario de los programas.
- c. La unificación o racionalización de programas ya existentes,
- a. El carácter innovador del programa previsto y la potencialidad para formar investigadores en campos científicos emergentes y, finalmente
- d. El sistema de organización y coordinación del programa.

La cantidad presupuestada para el programa INNODOC fue de 90.000 € repartidos en dos años académicos. Un total 20 Programas de doctorado, que abarcan los diferentes campos de conocimiento presentes en nuestra Universidad, se han presentado a esta convocatoria, con los siguientes resultados.

Resultados de la IV convocatoria del programa INNODOC

CENTRO	TÍTULO DEL PROGRAMA	DEPARTAMENTO	CUANTÍA CONCEDIDA
BIOLÓGICAS	(258) Genética Y Biología Celular	Genética; Biología Celular (Morfología Microscópica)	7.500€
DERECHO	(150) Problemas actuales de Derecho Administrativo	Derecho Administrativo	4.080€
	(156) Estudios de Derecho Civil	Derecho Civil	4.370€
	(199) Estudios de Derecho Financiero (Parte General)	Derecho Financiero y Tributario	3.300€
FILOLOGÍA	(082) Filología Germánica	Filología Alemana	1.940€
	(083) Textos y Contextos italianos	Filología Italiana	5.050€
	(206) Estudios literarios y culturales en los países de habla inglesa	Filología Inglesa II	2.920€
	(298) Estudios Árabes y Andalusíes	Estudios Árabes e Islámicos	3.890€
FILOLOGÍA / EDUCACIÓN	(299) Estructura y función de las Unidades Lingüísticas Estables: Fraseologismos y Paremia.	Filología Francesa; Filología Románica, Eslava y Lingüística general; Filología Italiana (F. Filología); Didáctica de la Lengua y la Literatura (F. de Educación)	2.920€
GEOGRAFÍA E HISTORIA	(009) Lo Sacro y lo Profano en el Mundo Medieval	Historia del Arte I (Medieval)	2.920€

CENTRO	TÍTULO DEL PROGRAMA	DEPARTAMENTO	CUANTÍA CONCEDIDA
	(014) Análisis e Interpretación de Procesos Territoriales en Geografía Regional y Geografía Física	Análisis Geográfico Regional y Geografía Física	5.830€
	(269) Estrategias de investigación en Prehistoria	Prehistoria	5.490€
MEDICINA / C.C. BIOLÓGICAS / C.C. QUÍMICAS	(038) Inmunología	Microbiología I (F. Medicina); Fisiología (Fisiología Animal II), Biología Celular (Morfología Microscópica) (F. Ciencias Biológicas); y Bioquímica y Biología Molecular I (F. Ciencias Químicas)	6.220€
MEDICINA	(261) Farmacología y Terapéutica Humana	Farmacología	5.820€
C.C. POLÍTICAS Y SOCIOLOGÍA	(340) Diversidad cultural y ciudadanía Perspectiva desde la Antropología Social	Antropología Social	4.205€
PSICOLOGÍA/ C.C. BIOLÓGICAS	(186) Comportamiento Animal y Humano: una perspectiva etológica	Psicobiología (F. Psicología); Fisiología Animal (Fisiología Animal II) (F. Ciencias Biológicas)	7.290€
C.C. QUÍMICAS	(136) Química Analítica	Química Analítica	6.220€

CENTRO	TÍTULO DEL PROGRAMA	DEPARTAMENTO	CUANTÍA CONCEDIDA
I.U. CIENCIAS AMBIENTALES/ DERECHO/ GEOGRAFÍA E HISTORIA/C.C. POLÍTICAS Y SOCIOLOGÍA	(195) Medio Ambiente: Instrumentos socio-económicos, territoriales, jurídicos y educativos para el Desarrollo Sostenible	I.U. Ciencias Ambientales; Sociología II (F. C.C. Políticas y Sociología); Derecho Financiero y Tributario (F. Derecho); Geografía Humana, Análisis Regional y Geografía Física (F. Geografía e Historia)	6.315€
I.U. ORTEGA Y GASSET	(242) Derecho Internacional y Relaciones Internacionales	I.U. Ortega y Gasset	1.940€
I.U. ORTEGA Y GASSET	(316) Problemas contemporáneos en la Sociedad de la Información.	I.U. Ortega y Gasset	1.780€

Los distintos programas de doctorado de la UCM realizaron también un notable esfuerzo para presentarse a la convocatoria del MEC de la “Mención de Calidad” en el mes de mayo de 2007. **Un total de 54 Programas** se presentaron por la Universidad Complutense a esta convocatoria, 7 a través de otras Universidades y 48 presentaron solicitud de renovación. Los resultados obtenidos fueron los siguientes:

PROGRAMAS DE DOCTORADO DE LA UCM QUE OBTUVIERON LA “MENCIÓN DE CALIDAD”: 4	
Economía y gestión de la innovación y política tecnológica	Láseres y Espectroscopia avanzada en química
Filología eslava y lingüística indoeuropea	Métodos estadísticos/matemáticos y computacionales para el tratamiento de la información
PROGRAMAS DE DOCTORADO QUE OBTUVIERON LA “MENCIÓN DE CALIDAD “ EN LOS QUE PARTICIPA LA UCM, PERO QUE SE PRESENTARON POR OTRA UNIVERSIDAD: 1	
Comportamiento animal y humano: una perspectiva etológica	

Programas que obtuvieron la renovación de la “**Mención de Calidad**” presentadas por la UCM.: **37**.

PROGRAMAS QUE OBTUVIERON LA RENOVACIÓN DE LA “MENCIÓN DE CALIDAD” PRESENTADAS POR LA UCM.: 37	
España y el mundo contemporáneo: política, sociedad y relaciones internacionales	Análisis e interpretación de procesos territoriales en geografía regional y geografía física
Teoría sociológica: cultura, conocimiento y comunicación	Inmunología
Psicología social	Planteamientos teóricos, estructurales y éticos de la comunicación de masas
Literatura hispanoamericana	Filología germánica

Textos y contextos italianos	Nutrición
Química orgánica	Química analítica
Gobierno y administración pública	Lingüística teórica y sus aplicaciones
Problemas actuales de derecho administrativo	Transformaciones del mercado y el derecho mercantil
Microbiología y parasitología	Bioquímica y biología molecular
Ciencias de las religiones	Bibliografía y documentación retrospectiva en humanidades
Medio ambiente, instrumentos socioeconómicos, territoriales, jurídicos y educativos para el desarrollo sostenible	Ciencias Veterinarias
Paleontología	La música en España e Hispanoamérica: Métodos y técnicas actuales de investigación
Genética y biología celular	Historia y teoría del teatro
Farmacología y terapéutica humana	Estrategias de investigación en prehistoria
Procesos y recursos geológicos	Comunicación, cambio social y desarrollo
Cambio social y ejercicio del poder en la Edad Moderna	Geografía y desarrollo: territorio, sociedad y turismo
Materiales inorgánicos	Química física aplicada
Formación en educación artística: Investigación, creación y docencia en bellas artes	Diversidad cultural y ciudadanía: perspectivas desde la antropología social
Génesis y desarrollo de las identidades culturales en la antigüedad	

PROGRAMAS QUE OBTUVIERON LA RENOVACIÓN DE LA “MENCIÓN DE CALIDAD” PRESENTADAS POR OTRAS UNIVERSIDADES: 7

Ciencia y tecnología de coloides e interfaces.	Electroquímica, ciencia y tecnología.
Metodología de las ciencias del comportamiento	Física nuclear
Química sostenible.	Química teórica computacional
Materiales poliméricos	

En lo que respecta a la **Convocatoria de Mención de Calidad 2007**, publicada en abril de 2007, se han presentado un total de **63 solicitudes** distribuidas del siguiente modo:

Programas de Doctorado regulados por el R.D.778/1998:

Solicitudes de concesión presentadas por la UCM	4
Solicitudes de renovación de Mención de Calidad por la UCM	17
Solicitudes de seguimiento de Mención de Calidad presentadas por la UCM	17
Solicitudes de concesión presentadas por otra Universidad	1
Solicitudes de renovación de Mención de Calidad por otra Universidad	3
Solicitudes de seguimiento de Mención de Calidad por otra Universidad	6
TOTAL DE SOLICITUDES PRESENTADAS	48

Estudios de Doctorado de los Programas Oficiales de Posgrado, regulados por el R.D. 56/2005 :

Solicitudes de concesión presentadas por la UCM	2
Solicitudes de seguimiento de Mención de Calidad por la UCM	9
Solicitudes de concesión presentadas por otra Universidad	1
Solicitudes de renovación de Mención de Calidad presentadas por otra Universidad	1
Solicitudes de seguimiento presentadas por otra Universidad	2
TOTAL DE SOLICITUDES PRESENTADAS	15

Por otro lado cabe subrayar que se ha consolidado también la creciente importancia de los Programas de carácter interuniversitarios. En este curso 2006/2007 se han desarrollado **52** Programas al amparo de convenios con diversas Universidades españolas.

Entre las Universidades con las que están en marcha dichos convenios pueden mencionarse:

Universidad Autónoma de Madrid	Universidad de Alcalá de Henares
Universidad Politécnica de Madrid	Universidad de Educación a Distancia (U.N.E.D.)
Universidad de Granada	Universidad de Barcelona
Universidad de Sevilla	Universidad de Salamanca
Universidad de Málaga	Universidad de Almería
Universidad San Pablo de Olavide de Sevilla	Universidad de Santiago de Compostela
Universidad de Vigo	Universidad de Cantabria
Universidad Politécnica de Valencia	Universidad Autónoma de Barcelona
Universidad Rovira i Virgili de Tarragona	Universidad de las Islas Baleares
Universidad de Valladolid	Universidad de Carlos III.
Universidad de la Coruña	Universidad de Castilla La Mancha
Universidad del País Vasco	Universidad de Gerona
Universidad de Valencia	Universidad Jaume I
Universidad de Extremadura	Universidad de Oviedo
Universidad de Murcia	Universidad de Huelva
Universidad de Las Palmas de Gran Canaria	Universidad de Córdoba
Universidad Pública de Navarra	Universidad de Zaragoza
Universidad de Jaén	Universidad de Burgos
Universidad de Lleida	Universidad Rey Juan Carlos
Universidad Politécnica de Cartagena	Universidad de La Rioja
Universidad Ramón Llull	Universidad San Pablo Ceu
Universidad Pompeu i Fabra	Universidad de Alicante
Universidad Miguel Hernández	

La UCM sigue manteniendo la proyección internacional de sus Programas de Doctorado. En primer lugar, mantenemos una importante presencia de estudiantes extranjeros, destacando aquellos procedentes de Latinoamérica pero apreciándose también la incorporación de estudiantes de países de la Unión Europea y de regiones tradicionalmente muy alejadas de nuestro mundo universitario (Asia o África, por ejemplo). En segundo lugar, debemos mencionar la existencia de Programas de Doctorado impartidos en otros países en colaboración con sus propias Universidades. En este curso académico, están en vigor 6 Programas en Latinoamérica (Puerto Rico, Argentina, México, Santo Domingo, Chile) y en la Universidad de Lisboa y Coimbra.

El número de estudiantes matriculados en estudios de Doctorado durante el curso académico 2006/2007 ha sido de **7.870,-** impartándose un total de **231** Programas de Doctorado (**de los 231, 28 se extinguían y en 203 hubo admisión**) distribuidos de la siguiente manera:

(Estos datos han sido sacados del Informe General de la UCM que se envió a la mención de calidad en la convocatoria de 2007)

Área	Nº Programas
Ciencias Experimentales	18
Ciencias de la Salud	20
Ciencias Sociales	61
Humanidades	35
Institutos Universitarios	11
Programas Interfacultativos	13
Programas Interuniversitarios Nacionales	50
Programas Interuniversitarios Internacionales	6

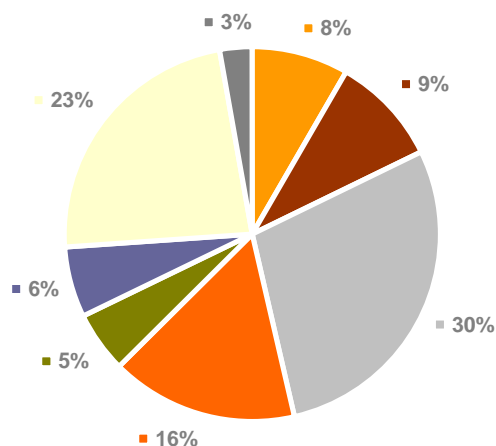

Asimismo, se han expedido **74 Certificados de Docencia** (datos a fecha **20 de junio/07**) y **926 Diplomas-Certificados de Estudios Avanzados (DEA)** (datos a fecha **23 de mayo de 2007**)

Tesis Doctorales

El número estimado de tesis leídas es de **372 (DATOS DE TESIS LEIDAS Y CERRADAS EN LA SECCIÓN A FECHA DE HOY 20 DE JUNIO Y QUE EL CIERRE SE PRODUCE CADA DOS MESES)**, a las que habría que sumar aquellas que se lean hasta el mes de septiembre, un dato que se conocerá en el mes de octubre. La distribución por centros es la siguiente:

CENTRO	TESIS	CENTRO	TESIS
Bellas Artes	5	Odontología	8
Biología	54	Derecho	18
Ciencias Económicas Y Empresariales	11	Farmacia	31
Ciencias Físicas	19	Filología	17
Ciencias Geológicas	8	Filosofía	11
Ciencias de la Información	24	Geografía E Historia	23
Ciencias Matemáticas	4	Medicina	54
Ciencias Políticas Y Sociología	27	Psicología	10
Ciencias Químicas	25	Veterinaria	14
Educación	9	Informática	-

Del total de **372 tesis doctorales**, **31 se han leído** conforme a la regulación de la Mención “**Doctorado Europeo**”

Homologación de Título de Doctor

A raíz de la publicación del Real Decreto 309/2005, de 18 de marzo (BOE 19 de marzo), que modificaba el Real Decreto 285/2004 de 20 de febrero, por el que se regulaban las condiciones de homologación y convalidación de títulos y estudios extranjeros de educación superior, se atribuye a las Universidades la homologación el título de Doctor. El Consejo de Gobierno aprobó en su reunión de 20 de enero de 2006, el procedimiento de homologación de éste título en la Universidad Complutense.

En el curso 2006/07 se han informado favorablemente **21 solicitudes**, estando **en trámite actualmente 5**.

TÍTULOS PROPIOS

Los Títulos Propios son un instrumento esencial para profundizar en los objetivos académicos de nuestra Universidad. Por una parte, contribuyen a completar aquellos estudios para los que no existe oferta de titulación reglada, pero que son demandados por la Sociedad, y por otra, amplían la proyección de la Universidad en

su entorno económico y social. En este sentido, es de destacar la gran cantidad de **convenios con instituciones públicas y privadas** que hacen posible el desarrollo de una oferta de cursos amplia y diversa. Así, un total de **47 cursos de títulos Propios** se desarrollan sobre la base de esos convenios generando una cantidad de **1.569.735,00 € en concepto de subvenciones** e ingresos de clínicas de la Facultad de Odontología.

En este curso académico 2006-2007 **se impartieron un total de 236 Títulos Propios** en la UCM, a los que asistieron **4298 alumnos** de los cuales, **1294 precisaron autorización excepcional**.

Distribución Por Tipo De Titulación

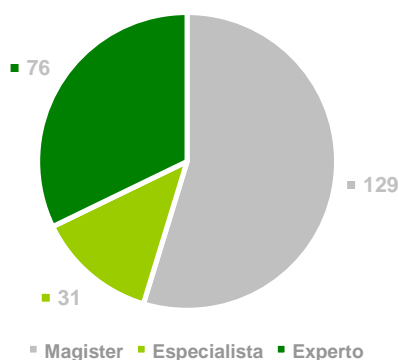

Distribución Por Área De Conocimiento

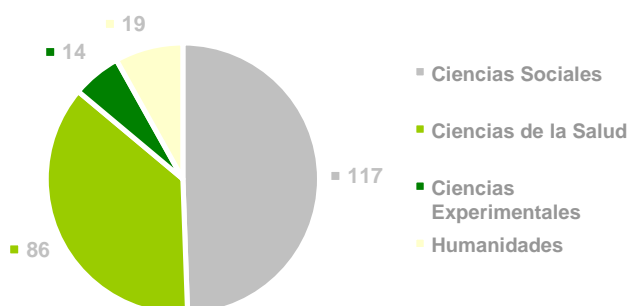

Como en cursos anteriores la Comisión de Titulaciones Propias publicó la Convocatoria de **Matrículas subvencionadas por un total de 270.000,00 €**, concediendo un total de **215 ayudas**.

Por último, se han expedido a lo largo del año 2006 un total de **3.291 títulos propios** que han generado unos ingresos de **318.248,00 €**

Distribución por tipo de Título Propio

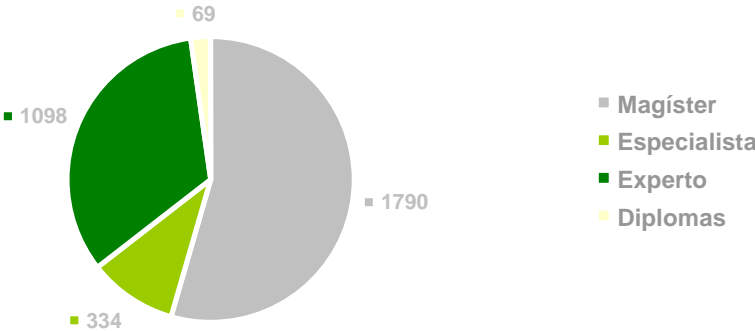

VICERRECTORADO DE RELACIONES INSTITUCIONALES Y AYUDA AL DESARROLLO

A lo largo del año académico 2006/07 el Vicerrectorado de Relaciones Institucionales y Cooperación ha desarrollado su actividad en los dos ámbitos que le son propios. Por un lado, realizando una política de apertura de relaciones de la Universidad con agentes externos para la captación de recursos de diverso tipo. La UCM tiene en la actualidad un total de 2.502 Convenios vigentes con numerosas instituciones públicas y privadas. En concreto, a lo largo del curso, se han gestionado 853 convenios: 436 con empresas y 417 con fundaciones y otras organizaciones.

Además, en el Vicerrectorado se han gestionado, en lo que respecta a su revisión y firma, los Convenios de prácticas que se tramitan a través del Centro de Orientación y Empleo – COIE (896 Convenios para la realización de prácticas de 2.294 alumnos) y de la Fundación Universidad Empresa, (71 Convenios con 27 empresas para la realización de prácticas de 71 alumnos).

La Universidad Complutense de Madrid y su Fundación General han continuado con la actividades en el curso académico 2006 – 2007 de la **Escuela Complutense Latinoamericana**, una iniciativa de carácter formativo cuyo propósito principal consiste en potenciar un marco de cooperación universitaria de ámbito internacional. A través de su vicerrectorado de Relaciones Institucionales y Cooperación, la UCM se ha propuesto con esta experiencia estrechar los vínculos que interrelacionan a nuestra universidad con el resto de las instituciones académicas de América Latina. En este segundo curso, la Escuela Complutense Latinoamericana ha tenido sus sedes en la Universidad Federal de Santa Catalina (Brasil), en la Universidad Nacional de Córdoba (Argentina) y en la Benemérita Universidad Autónoma de Puebla (México). En total, han participado en ella 146 profesores, siendo casi la mitad de la Universidad Complutense, que han impartido 35 cursos a más de 900 estudiantes procedentes de 21 países.

Por otra parte, continuando con la política institucional de Cooperación Universitaria al Desarrollo, se ha resuelto la IV Convocatoria UCM de Proyectos de Cooperación al Desarrollo con la financiación de 27 proyectos actualmente en ejecución en diferentes países con menor Índice de Desarrollo Humano.

VICERRECTORADO DE ESTUDIANTES

ORIENTACION PREUNIVERSITARIA

ACTIVIDADES DIRIGIDAS A LOS ESTUDIANTES

XI Jornadas de Orientación Preuniversitaria de la UCM.

Con estas Jornadas se pretende facilitar la información sobre la oferta educativa de nuestra Universidad y ayudar a los estudiantes de bachillerato en la tarea de la elección de sus futuros estudios universitarios.

Duración :	15 Sesiones.
Ponentes:	130 Profesores.
Media de asistencia:	1344 Estudiantes.
Centros solicitantes:	330 Centros.
Total de estudiantes de los centros solicitantes:	20166 Estudiantes.
Material entregado a los asistentes:	Cd específico para estas Jornadas. Guía Multimedia de la UCM. Folleto "UCM te responde" Obsequio de la UCM.

Visitas Guiadas a Centros de la UCM

Estas Visitas tienen por objeto que los estudiantes que antes asistieron a las Jornadas de Orientación puedan participar durante un día en las actividades que tengan lugar en la Facultad o Escuela elegida por el alumno.

Duración :	3 Días.
Centro Participantes:	27 Centros.
Asistencia:	799 Estudiantes.
Centros de Bachillerato participantes:	36 Centros.
Docentes Participantes:	33 Docentes.
Material entregado a los asistentes:	Obsequio de la UCM.

V Jornadas de Orientación para Estudiantes de Ciclos Formativos de Grado Superior.

Estas Jornadas son similares y tienen los mismos objetivos que las destinadas a estudiantes de bachillerato.

Duración :	2 Sesiones.
Asistencia:	373 Estudiantes.
Centros de Bachillerato participantes:	28 Centros.
Ponentes:	26 Docentes.
Material entregado a los asistentes:	Cd específico para estas Jornadas. Guía Multimedia de la UCM. Folleto "UCM te responde" Obsequio de la UCM.

Política de Información e Imagen para estudiantes de otros distritos.

Se desarrolla a lo largo de todo el año y consiste en el envío de información a distintos Centros. En primer lugar a todos los que lo solicitan, así como a aquellos con los que por diferentes motivos y circunstancias entra en contacto la UCM.

Material Enviado a los Centros	
- Guía de Titulaciones.	- Folleto "UCM Te Responde".
- Cd específico para las Jornadas.	- Guía Multimedia de la UCM.
- Cualquier otro documento informativo que soliciten.	

Ante la solicitud de diferentes organismos y Centros de Bachillerato para participar en diversas Jornadas de Orientación, Jornadas de Puertas Abiertas y Ferias de Orientación, el Vicerrectorado ha colaborado asistiendo a las diversas invitaciones recibidas según el siguiente listado de asistencias:

Universitaria 2006/2007 en México D.F.	Jornadas de Orientación organizadas por el Liceo Británico de Madrid.
V Salón del Estudiante organizado por el Ayuntamiento de Lucena y la Junta de Andalucía, en Lucena (Córdoba).	Jornadas de Orientación organizadas por el Liceo Francés de Madrid.
Salón del Estudiante organizado por el Ayuntamiento de Lorca (Murcia)	Eduka – Salón del Estudiante organizado por el Diario Vasco en San Sebastián.

Jornadas de Información Universitaria Colegio Cardenal Spinola (Madrid).	I Salón Navarro del Estudiante organizado por el Periódico Universitario y el Ayuntamiento de Pamplona.
Salón de la Educación, Formación Profesional y Nuevas Tecnologías, organizado por la Junta de Extremadura, en Don Benito (Badajoz).	

Participación en AULA 2007

Entre el 7 y el 11 de marzo se celebró la 15ª edición del Salón Internacional del Estudiante y de la Oferta Educativa AULA 2007, la principal feria educativa de nuestro país.

Aunque nuestra Universidad ha venido participando en todas las ediciones de esta Feria, en la de 2007 se ha realizado un esfuerzo especial modernizando las instalaciones de su stand y la oferta informativa que se ofrece, y ampliando su presencia en el conjunto de actividades que se realizan en AULA.

ACTIVIDADES DIRIGIDAS A PROFESORES Y CENTROS DE SECUNDARIA

VII Jornada dirigida a los profesionales de la Orientación de Educación Secundaria.

Duración :	1 Día.
Ponentes:	9 Ponentes
Asistencia:	81 Orientadores.
Material entregado a los asistentes:	Cd específico de las Jornadas Folleto "UCM te responde" Guía de Titulaciones de la UCM Guía multimedia de la UCM Ficha de <i>Evaluación de la Jornada</i>

Hay que hacer constar que esta convocatoria para orientadores coincidió en día y hora con otra convocatoria de la Inspección de Bachillerato, impidiendo con ello la asistencia a la misma.

Actividades dirigidas a padres de estudiantes

Sesiones informativas para padres de estudiantes.

Con estas sesiones tratamos de transmitir a los padres de los estudiantes las claves para ayudar a sus hijos a evitar la tensión que provocan las próximas pruebas de acceso, la preinscripción, el temor a quedarse sin plaza, etcétera.

Duración :	3 Días.
Ponentes:	3 Ponentes
Asistencia:	305 Asistentes.
Material entregado a los asistentes:	Cd específico de las Jornadas. Folleto "UCM te responde" Guía de Titulaciones de la UCM. Ficha de Evaluación de la Jornada.

SERVICIO DE PRUEBAS DE ACCESO

El Servicio de Pruebas de Acceso a la Universidad, a través de las cuatro Secciones adscritas a él, gestiona, cada nuevo curso escolar, la puesta en marcha y desarrollo del Curso de Preparación para la Prueba de Acceso a la Universidad de los Mayores de 25 Años; el desarrollo de la Prueba de Acceso a la Universidad de los Mayores de 25 Años; la Coordinación con los Centros de Bachillerato adscritos a esta Universidad Complutense de Madrid (UCM) para la realización de la Prueba de acceso; la Coordinación con las otras Universidades Públicas del Distrito Único de Madrid, y el desarrollo de la Prueba de acceso a estudios universitarios, en sus convocatorias de junio (ordinaria) y septiembre (extraordinaria).

Curso de preparación para mayores de 25 años

Cada año, la Universidad Complutense imparte un Curso de Preparación para los estudiantes mayores de 25 años que, con el fin de comenzar estudios universitarios en la UCM, vayan a realizar la Prueba de Acceso a la Universidad de los Mayores de 25 Años.

Tanto las tareas derivadas de la organización del curso como las derivadas de la inscripción y desarrollo del mismo (reprografía de los guiones de cada una de las materias, carnés de estudiantes, encuestas del curso, etc.) se llevan a cabo por parte del personal de la Sección de Coordinación de las Pruebas de Acceso.

En el **curso 2005-2006** impartieron las clases veinticinco profesores de la UCM, todos ellos especialistas en las distintas materias que integran esta prueba y se matricularon **296 estudiantes**.

Datos estudiantes matriculados en el curso, por opciones

Opción Científico y Tecnológica	21
Opción Ciencias de la Salud	81
Opción Humanidades	44
Opción Ciencias Sociales	150
TOTAL MATRICULADOS	296

Prueba de acceso a la Universidad de los Mayores de 25 años

Para la realización de la Prueba de Acceso a la Universidad de los Mayores de 25 Años existe una única convocatoria al año. Se publicita a través de la Web y de los tabloneros de anuncios del Edificio de Alumnos, y la inscripción se realiza en el mes de febrero/marzo, teniendo lugar los exámenes en el mes de abril, una vez finalizado el Curso de Preparación.

Datos de la Prueba de Acceso Mayores 25 Años

Estudiantes matriculados	712
Presentados	620
Aprobados	271
Profesores correctores	35
Ejercicios corregidos	3.720
Estudiantes que reclaman	222
Profesores revisores	19
Ejercicios revisados	1.014

Coordinación con los Centros de Bachillerato adscritos a la UCM

La Coordinación con los **206 Centros de Secundaria**, adscritos para la realización de la Prueba de acceso a estudios universitarios en la UCM, se inicia, cada nuevo curso escolar, con el nombramiento de los Coordinadores para cada una de las materias que integran la citada prueba, todos ellos profesores (de la UCM) especialistas en ellas.

El Servicio de Pruebas de Acceso a la Universidad realiza una estimación del número de Sedes del Tribunal Único de la prueba; de las aulas que serán necesarias para la realización de los exámenes; de los profesores especialistas necesarios para la corrección de los ejercicios, etc.

Datos relevantes para la Coordinación con los Centros de Secundaria

Centros Privados	138
Centros Públicos (Institutos)	68
TOTAL CENTROS	206
Estudiantes matriculados en 2º de Bachillerato	14.173
Coordinadores para las materias de 2º de Bachillerato	27

Coordinación con las Universidades Públicas del Distrito Único de Madrid

La Vicerrectora de Estudiantes, por ostentar la presidencia, es la encargada de elaborar el Orden del Día de las reuniones, de convocar a sus miembros, de levantar acta de los asuntos tratados y, en su caso, de elevar escritos a otros Organismos Oficiales. Todas las tareas derivadas de estas actuaciones las realizan la Jefa del Servicio de Pruebas de Acceso a la Universidad y el Jefe de Sección de Coordinación de las Pruebas de Acceso.

Prueba de acceso a Estudios Universitarios (Selectividad)

Datos relevantes de la reprografía de los protocolos de exámenes

Fotocopias en blanco y negro	1.932.176
Fotocopias en color	39.680
Fotocopiado especial	86.000
TOTAL FOTOCOPIAS	2.057.856

Datos relevantes de la Prueba de acceso junio y septiembre de 2006:

	Junio 2006	Sept. 2006	TOTALES
Estudiantes matriculados	8.554	2.566	11.120
Presentados	8.512	2.536	11.048
Aprobados	7.607	1.685	9.292
Aulas utilizadas para exámenes	187	52	239
Sedes del Tribunal	26	8	34
Vicepresidentes Tribunal	26	8	34
Vicesecretarios Tribunal	26	8	34
Vicepresidentes en París y Lisboa	2	2	4
Profesores correctores	446	208	654
Ejercicios corregidos	51.451	15.275	66.726
Estudiantes que reclaman	2.931	791	3.722
Profesores revisores	104	85	189
Ejercicios revisados	9.978	3.143	13.121

Certificaciones y Traslados de Expediente

A lo largo de todo el año se gestionan los Traslados de Expedientes de los estudiantes que, habiendo superado las Pruebas de Acceso en esta Universidad Complutense, comienzan estudios universitarios en una Universidad distinta a las que conforman el Distrito Único de Madrid.

Además de los Traslados de Expediente, se gestionan de igual modo las solicitudes de Certificaciones Personales, a diferencia de los traslados, éstas se entregan en mano a los interesados.

Datos relevantes de las Certificaciones y Traslados de Expediente

Certificaciones para la UCM	*0
Certificaciones para otras Universidades	5.463
Certificaciones personales (aproximadas)	300

* Estas certificaciones se han dejado de emitir en este curso

SERVICIO DE ESTUDIANTES

ADMISIÓN

Admisión 1º Curso	TOTAL ALUMNOS
Preinscritos en el Distrito Único de Madrid (Junio y Septiembre)	48.662
Preinscritos en la UCM , que solicitaron 1ª Opción centros de la UCM	21.176
Admitidos en la UCM (Distrito Único)	16.981

Admisión 2º Ciclo	TOTAL ALUMNOS
Admitidos en los distintos estudios de 2º Ciclo	1.778

MATRICULA

Matricula Curso 06/07	PRIMER Y SEGUNDO CICLO	DOCTORADO	MAESTRES OFICIALES	TOTAL
Centros Propios	66.271	9.548	728	75.819
Centros Adscritos	9.585	0	0	9.585
Total Matricula	75.856	9.548	728	85.404

CENTROS PROPIOS	PRIMER Y SEGUNDO CICLO	DOCTORADO	MAESTRES OFICIALES	TOTAL
Derecho	9.265	719	0	9.984
Ciencias De La Información	6.499	958	0	7.457
Educación	5.551	470	0	6.021

Económicas Empresariales	Y	4.969	450	23	5.442
Políticas Y Sociología		3.667	622	64	4.353
Geografía E Historia		3.125	852	16	3.993
Psicología		3.518	430	34	3.982
Medicina		2.556	1303	23	3.882
Filología		2.759	890	86	3.735
Ciencias Químicas		2.701	263	26	2.990
Farmacía		2.375	350	38	2.763
Informática		2.208	62	36	2.306
Ciencias Biológicas		1.800	389	0	2.189
Bellas Artes		1.592	558	0	2.150
Ciencias Físicas		1.536	146	76	1.758
Veterinaria		1.282	269	0	1.551
Ciencias Matemáticas		1.083	67	35	1.185
Filosofía		707	430	0	1.137
Ciencias Geológicas		827	107	0	934
Odontología		572	206	36	814
Ciencias de la Documentación		790	0	15	805
Estudios Empresariales		3.004	0	0	3.004
Trabajo Social		1.911	0	0	1.911
Enfermería, Fisioterapia Y Podología	Y	1.233	0	144	1.377
Óptica		1.071	7	40	1.118
Estadística		300	0	0	300

CENTROS ADSCRITOS	PRIMER Y SEGUNDO CICLO	TOTAL
C.E.S. Felipe II	2.044	2.044
Don Bosco	1.869	1.869
C.U.N.E.F.	1.313	1.313
Escuni	1.186	1.186
Cardenal Cisneros	1.012	1.012
Centro de Enseñanza Superior Villanueva	987	987
Fomento de Centros de Enseñanza	475	475
C.E.S. Instituto De Estudios Bursátiles	368	368
Maria Cristina	167	167
Francisco de Vitoria	105	105
Domingo de Soto	59	59

CONVALIDACIONES

Convalidaciones de Estudios Año 2006	TOTAL EXPEDIENTES
Expedientes de convalidaciones de estudios parciales	3.162
Expedientes de Acceso a estudios de Doctorado (sin previa homologación)	794
Expedientes Acceso a estudios oficiales de posgrado (Master) para alumnos con estudios universitarios extranjeros sin homologar	91

RECURSOS

Recursos	TOTAL RECURSOS
Recursos de Admisión	2.499
Recursos de Régimen Académico	2.690
Total de Recursos tramitados en el Vicerrectorado de Estudiantes	5.189

Premios Extraordinarios Complutense de Licenciatura

El día 15 de febrero de 2007 se reunió la Comisión encargada de fallar los XVIII Premios Complutense de Diplomatura y Licenciatura por campo científico que se concedieron a los siguientes candidatos:

Área de Ciencias Experimentales	Área de Humanidades
Jesús Pascual Moreno Damas	Carmen Beneytez Barroso
Área de Ciencias Sociales	Área de Ciencias de la Salud
Enrique Amérigo Alonso	Daniel Herranz Benito

SERVICIO DE BECAS

BECAS

BECAS	Solicitadas	Concedidas	Importe
Convocatoria General	11.670	5.545	3.857.731,74€
Convocatoria de Movilidad	4.673	2.398	1.689.887,64€
Convocatoria de Inicio	1.379	1.362	941.019,00€
Becas-Colaboración (Departamentos MEC)	373	272	-
Becas País Vasco	38	26	11.393,25€
Becas País Vasco (concedidas por el MEC)*	53	19	-
TOTAL BECAS	18.161	9.619	6.500.031,63 €

*Las solicitudes de estas becas están incluidas dentro de las "Becas País Vasco", pero el importe de estas becas está incluido en "Convocatoria de Movilidad"

BECAS DE COLABORACIÓN UCM.

	CONVOCATORIA ORDINARIA DE SEPTIEMBRE	CONVOCATORIA EXTRAORDINARIA DE MARZO	TOTAL CONVOCATORIAS
Convocatorias	43	25	68
Becas Ofertadas	255	53	308

	CONVOCATORIA ORDINARIA DE SEPTIEMBRE	CONVOCATORIA EXTRAORDINARIA DE MARZO	TOTAL CONVOCATORIAS
Solicitudes Biblioteca	542	159	701
Solicitudes Servicios Informáticos	63	15	78
Solicitudes Generales	771	536	1307
Total Solicitudes	1376	710	2086

	ALTAS	BAJAS	PRÓRROGAS
Gestión de situaciones de los becarios	697	109	457

* La competencia de gestión de las becas colaboración UCM fue hasta la aprobación de la actual Relación de puestos de trabajo de la Vicegerencia de RR. HH.

SERVICIO DE COORDINACIÓN DE GESTIÓN ACADÉMICA

Servicio de nueva creación. El principal objeto de trabajo de este Servicio es el procedimiento administrativo de Gestión Académica; la coordinación entre los distintos servicios y actores participantes en esta área en cuanto a la creación y modificación de procedimientos así como en su optimización.

Dentro de este cometido podemos reseñar estos apartados:

- Soporte a las Secretarías de Alumnos de los Centros a través de la Sección de Coordinación de Matrícula Informática:
 - Grabación de Planificación Docente Anual para la matrícula informática así como de las tablas anuales (códigos, oferta de libre elección, tasas, etc.).
 - Atención directa al estudiante con incidencias sobre procesos centralizados.
 - Realización de procesos centralizados (control de convocatorias, generación de actas, ajustes de precios mínimos, cartas de anulación de matrícula por falta de pago,...)
 - Coordinación de las peticiones de los centros (estadísticas específicas, nuevas funciones del sistema, etiquetas,...)
 - Estudios e informes multiciclo sobre la Gestión Académica: cantidades dejadas de ingresar por diversos conceptos, informes de gestión económica...
 - Interacción con los procesos de admisión a los distintos ciclos en cuanto a su afección a la matrícula
- Proyecto de catalogación, normalización y modernización de los formularios de Gestión Académica en colaboración directa con la empresa Adobe.
- Maquetación de las publicaciones de Gestión Académica.

- Apoyo a la modelización informática de los planes de estudio de los másteres de los programas oficiales de posgrado.
- Coordinación de los distintos apartados de la parte web correspondiente a Estudios y Accesos.
- Relaciones con el Servicio Informático de Apoyo a la Gestión – Gestión Académica (Proyecto Meta y MetaNet).
- Impulsar el uso de las nuevas tecnologías en los procedimientos de Gestión Académica.
- Proyecto de Implantación de la nueva aplicación de Gestión Académica: GeA bajo la supervisión del Director de Estudiantes y Mercadotecnia.

PROCEDIMIENTOS, META Y METANET

Los nuevos procedimientos y las modificaciones de los existentes que se han realizado en este periodo suelen ir acompañados de la incorporación de utilidades y nuevas aplicaciones al sistema informático de Gestión Académica, META, y visibles en muchos casos a través de su frontal a Internet, MetaNet. Se señalan algunos de los más significativos.

Finalización de la automatización de los procesos de gestión de los másteres.

Con la idea de realizar el máximo de procesos a través de Internet, MetaNet ha cerrado el ciclo de procedimientos abarcando desde que el estudiante se preinscribe a través de Internet, el órgano responsable del POP evalúa lo aportado y abre directamente los expedientes admitidos para que posteriormente el alumno se matricule, pasando por la calificación directa de actas y la consulta de expediente. Con esta consulta, la Complutense ya tiene habilitado este servicio para todos sus estudiantes de titulaciones oficiales. (Servicio de Tercer Ciclo, Másteres Oficiales, Títulos Propios y Formación Continua)

Matrícula por Internet para los alumnos de primero y eliminación progresiva del sobre de matrícula.

Una vez eliminada la necesidad de realizar traslado de expediente para los alumnos que hayan realizado la prueba de acceso a la Universidad en las universidades del distrito único de Madrid (Servicio de Pruebas de Acceso a la Universidad y Servicio de Alumnos), junto con la mecanización a través de MetaNet del formulario estadístico de datos sociodemográficos del Consejo de Coordinación Universitaria (Servicio de Alumnos y Servicio de Tercer Ciclo); se facilita el que los estudiantes de nuevo ingreso no deban realizar su matrícula de forma presencial. El curso 2007/08 será el primero que se realice a través de esta modalidad.

De igual forma, se ha reducido sustancialmente el número de sobres de matrícula (Primer y Segundo Ciclo dependientes del Servicio de Alumnos) impresos para el próximo curso 2007/08 dado que se puede realizar de forma completa a través de MetaNet y descargar la información necesaria para realizarla (formularios, libros y demás soportes digitales) a través de la página web de la UCM.

Devoluciones de Oficio

Iniciadas en este curso académico para agilizar la devolución de alumnos a los que se les ha concedido la beca de forma tardía y que por tanto ya habían abonado las tasas académicas, el Servicio de Becas y el Servicio de Administración del Edificio de Alumnos han establecido los mecanismos necesarios para realizar este tipo de devoluciones con carácter general ante situaciones que afecten de manera ajena a los propios estudiantes.

Matrícula por Internet en la Facultad de Derecho

Con la incorporación de este centro, la Universidad Complutense ofrece este servicio a todos los estudiantes de primer y segundo ciclo. Si bien los estudios por créditos impartidos en este centro ya habían entrado el curso pasado, el plan de estudios de derecho, por asignaturas, ha supuesto un rediseño importante en la aplicación MetaNet. Además, se han incorporado nuevos procedimientos de asignación de grupos a los alumnos que permiten salvar en lo posible las peculiaridades de cada estudio, estando evidentemente estas asignaciones disponibles para el resto de centros que deseen adoptarlas. (Servicio de Alumnos)

Matrícula por Internet 2006/07

Dependiente del Servicio de Alumnos, se reflejan algunos datos y gráficas sobre el desarrollo de la matrícula por Internet realizada en el curso académico 2006/07.

Distribución de matrículas a lo largo de Septiembre y Octubre de 2006

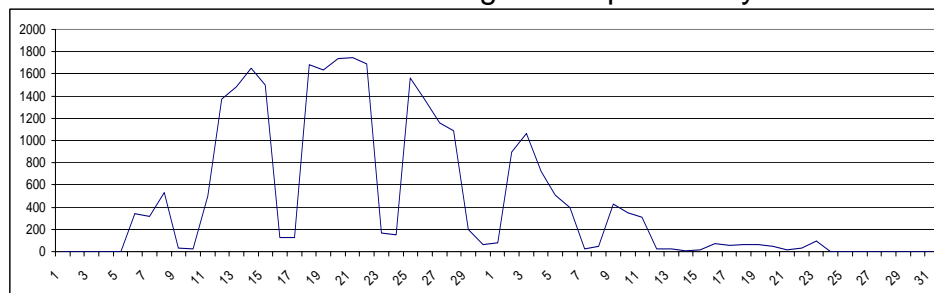

Matrículas iniciadas y finalizadas a través de Internet

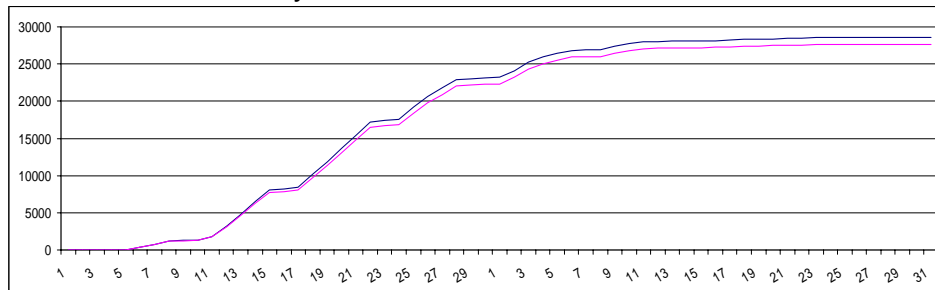

- Matrículas iniciadas: 28540 • Matrículas finalizadas: 27598 • Usabilidad: 96,69 %
- ### Progresión de la Matrícula por Internet

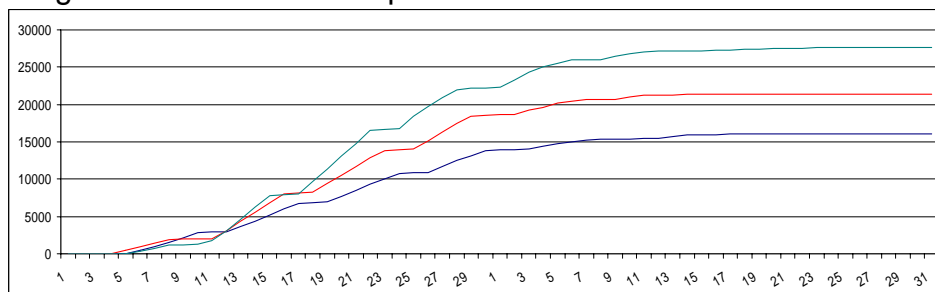

- 2004:16051 matrículas • 2005: 21381 matrículas • 2006: 27598 matrículas

PROYECTO DE IMPLANTACIÓN DE LA NUEVA APLICACIÓN DE GESTIÓN ACADÉMICA: GEA

Establecidos los distintos Comités de Dirección y Seguimiento del Proyecto, y definida la responsabilidad funcional del mismo en la Vicegerencia, bajo la dirección del proyecto asignada al Director de Estudiantes y Mercadotecnia, este Servicio, a partir de la catalogación de procedimientos y requisitos de la Gestión Académica realizada en el anterior ejercicio, está trabajando con la empresa Ibermática en la implantación de una nueva aplicación informática para la Gestión Académica de la Universidad Complutense denominada GeA.



Las premisas de las que se parte son las siguientes:

- Interacción directa de tres colectivos: Personal de Administración y Servicios, Personal Docente e Investigador y Estudiantes. Servicios abiertos a través de Internet.
- Fluidez de los medios automáticos de comunicación entre los distintos colectivos a través del sistema.
- Introducción de nuevas formas de pago acordes con las nuevas tecnologías.
- Agilización de los procedimientos administrativos de acuerdo a las nuevas posibilidades de la herramienta.
- Planificación enfocada a que la herramienta comience a prestar servicios a la Universidad para el curso académico 2009/2010.

En este ejercicio ya se han instalado los servidores de desarrollo. El entorno ya está configurado con los colores e imagen de la Universidad Complutense y se han planificado las distintas fases del proyecto.

Se está realizando un primer trabajo de redefinición de procedimientos administrativos a partir de los cuáles, se están realizando los documentos de requisitos con los que la empresa podrá adaptar e implementar el software necesario para cubrir nuestras necesidades.

La redefinición de procedimientos viene motivada principalmente por la adopción de las mejoras administrativas que proporciona la nueva aplicación, por los cambios continuos de la normativa aplicable y como respuesta a los nuevos retos que supone la adaptación de la Gestión Académica al Espacio Europeo de Educación Superior.

DETALLE ACTIVIDADES REALIZADAS

Dentro de la FASE 1 del proyecto.

Instalación GAUR y revisión.	Instalación del software inicial en nuestras instalaciones para realizar el desarrollo.
Revisión Modelo de Procesos UCM	Estudio de adaptabilidad del sistema GAUR a los procesos UCM
Introducción a AF en GAUR y acercamiento GAUR-UCM.	Revisión de características funcionales de GAUR
Requisitos interfaz gráfico/usabilidad	Adaptación a la imagen UCM
Estudio de Requisitos Procedimientos PILOT	Tomando cuatro procedimientos correspondientes a formalización de matrícula, tramitación de planes de estudios, emisión de títulos oficiales y tramitación de becas
Diversas actividades Gestión del Cambio	Organización marco de la gestión del cambio, definición del plan, difusión inicial del proyecto, definición del Plan de Comunicación.

ORGANIZACIÓN UCM DEL PROYECTO

Se han establecido diversos Comités de trabajo conjuntos entre la UCM y la empresa Ibermática. Al más alto nivel se sitúa el Comité Estratégico del que forman parte, por la UCM, la Vicerrectora de Informática y Comunicaciones, el Gerente de la Universidad, el asesor de la Vicerrectora y Director del Proyecto, el Vicegerente de Gestión Académica y el Director de los Servicios Informáticos. Este Comité se reúne cada seis meses y siempre que se le requiera por cuestiones de causa mayor.

El Comité de Dirección, del que forman parte, el Vicegerente de Gestión Académica, el asesor de la Vicerrectora, el Director de Estudiantes y Mercadotecnia y Jefe del Proyecto, el Director de los Servicios Informáticos, el Director del Servicio Informático de Gestión, el subdirector del Servicio Informático de Gestión dedicado a la Gestión Académica y el Jefe de Servicio de Coordinación de Gestión Académica como Coordinador del Proyecto. Este Comité sirve para realizar seguimiento general al desarrollo del proyecto y adoptar cualquier medida que se considere necesaria para corregir cualquier situación del proyecto. Se reúne aproximadamente cada mes.

El Comité de Seguimiento, formado por el Director de Estudiantes y Mercadotecnia, el Director del Servicio Informático de Gestión, el Subdirector del Servicio Informático de Gestión – Gestión Académica y el Jefe de Servicio de Coordinación de Gestión Académica. Este Comité realiza el seguimiento detallado del proyecto planificando las agendas a medida de las necesidades de cada momento. Se reúne cada quince días.

CENTRO DE ORIENTACIÓN E INFORMACIÓN DE EMPLEO (COIE)

El Centro de Orientación e Información de Empleo, COIE, tiene como objetivo general favorecer la inserción laboral de los estudiantes y titulados de esta Universidad.

Para cumplir con su objetivo el COIE desarrolla los siguientes programas:

Gestión de un programa de prácticas profesionales dirigido a los estudiantes de los últimos años de carrera, facilitando así un primer contacto con la empresa.

Gestión de la oferta de empleo procedente de las empresas y dirigida a los titulados.

Asesoramiento para el autoempleo.

Información y orientación en temas relacionados con la formación y el empleo.

PRÁCTICAS EN EMPRESAS

Nuestra Universidad formaliza Convenios de Cooperación Educativa con empresas e instituciones públicas cuya finalidad es la formación práctica de los estudiantes. Están dirigidos a estudiantes con el 50% de los créditos superados.

COIE. Curso 2006/07. (1-7-2006 A 30-5-2007) Candidatos Inscritos en Prácticas/Prácticas Realizadas

Áreas	Candidatos	Prácticas realizadas
Humanidades	1514	1232
Ciencia Sociales	1378	1321
Científica	327	217
Biosanitaria	260	241
Ingeniería	283	267
TOTALES	3726	3278

COIE. Curso 2006/07. (1-7-2006 A 30-5-2007) Ofertas de Prácticas Recibidas-Prácticas Realizadas

En el periodo 1/07/2006 a 30/6/2007, se han recibido **4.648 ofertas** de prácticas con un total de **5.599 plazas**. Una oferta de una empresa puede incluir varias plazas para estudiantes. El número de plazas de la tabla es superior ya que la mayoría de las ofertas incluyen la posibilidad de más de una titulación.

Área del Candidato	Ofertas recibidas	% de ofertas del área sobre el total de ofertas	Plazas ofertadas	Plazas cubiertas	% de plazas cubiertas
Ciencias Sociales	2154	46,34	2276	1321	58,04
Humanidades	1564	33,65	2287	1232	53,87
Biosanitaria	175	3,77	187	241	128,88
Científica	274	5,90	342	217	63,45
Ingeniería	481	10,34	507	267	52,66
TOTALES	4648	100,00%	5599	3278	58,97%(1)

(1) Porcentaje total de prácticas realizadas sobre el total de plazas ofertadas

OFERTAS DE EMPLEO

Durante el período 01/6/2006 a 30/5/2007 se han recibido **1350 ofertas de empleo**, con un total de **4938 plazas ofertadas**. Una misma oferta puede incluir varias plazas.

Candidatos Inscritos en Bolsa de Trabajo / Ofertas Recibidas

Esta tabla incluyen los candidatos inscritos en la bolsa de empleo, las ofertas de empleo recibidas por cada titulación con el número de puestos a cubrir y el porcentaje que suponen las plazas ofertadas en cada titulación respecto al total de ofertas realizadas por las empresas.

Área del Candidato	Candidatos	Nº Ofertas	Plazas ofertadas	% sobre el total de plazas ofertadas
Humanidades	658	182	454	9,19
Ciencias Sociales	649	682	2491	50,45
Biosanitaria	165	62	267	5,41
Científica	159	124	582	11,79
Ingeniería	68	300	1144	23,16
TOTAL	1669	1350	4938	100,00%

Ofertas de Empleo con Solicitud de Idioma

IDIOMA	HUMANIDADES	CC. SOCIALES	CIENTÍFICAS	BIOSANITARIA	INGENIERÍAS	% IDIOMAS
Inglés	43	192	42	13	32	23,57
Francés	1	15	4	5	2	1,98
Alemán	4	5	3	1	0	0,95
Italiano	2	3	0	0	0	0,37
Portugués	2	5	0	0	0	0,51
Árabe	0	1	0	0	0	0,07
Catalán	0	2	0	0	0	0,15
Sin Idioma	132	467	77	46	268	72,47
TOTAL	185	690	126	63	302	1366
IDIOMA / AREA	13,54 %	50,51 %	9,22 %	4,61 %	22,12 %	100 %

El total de ofertas por idiomas es mayor que el número total de ofertas de empleo porque para una misma oferta se han podido solicitar varios idiomas.

Ofertas de Empleo con Solicitud de Conocimientos de Informática

El total de ofertas considerando productos informáticos es mayor que el número total de ofertas de empleo porque para una misma oferta se han podido solicitar varios productos informáticos.

Área Candidato del	Sin informática	Con informática	Total	%
Humanidades	139	66	205	12,91 %
Ciencias Sociales	537	229	766	48,24 %
Biosanitaria	90	72	162	10,20 %
Científica	58	7	65	4,09 %
Ingeniería	202	188	390	24,56 %
TOTAL	1026	562	1588	100 %

EMPRESAS

En el COIE se registran dos tipos de empresas. Las que ofrecen solamente puestos de trabajo y las que además o únicamente ofrecen formación práctica a los estudiantes. Con estas últimas se formaliza un Convenio de Cooperación Educativa.

Empresas que colaboran con el COIE:

Tipo Convenio	Empresas	Empresas nuevas 06/07
Sin Convenio (Ofertas de Empleo)	1936	283
Con Convenio de Cooperación Educativa (Ofertas de Empleo y Prácticas)	4949	724
Total	6885	1007

Empresas desglosadas por tamaño:		Empresas desglosadas por tipo de empresa:	
Tamaño Empresa	Empresas	Tipo Empresa	Empresas
SIN Tamaño Empresa	0	SIN Tipo Empresa	10
[1, 50]	4386	Mixta	40
[51, 100]	842	Privada	6349
[101, 250]	662	Pública	165
[251, 500]	374	Sin ánimo lucro	321
[501, 1000]	259	Total	6885
>1000	362		
Total	6885		

FORMACIÓN Y ORIENTACIÓN PARA EL EMPLEO

El COIE desarrolla un programa de orientación y formación para el empleo en parte subvencionado por la Comunidad de Madrid a través del programa OPEA (Acciones de Orientación para el Empleo y Asistencia para el Autoempleo).

Programa OPEA 2006-2007

Pueden inscribirse estudiantes de todas las Universidades de Madrid inscritos en el Servicio Regional de Empleo como demandantes.

Tutorías individuales de Orientación.

Los usuarios son atendidos a través de tutorías individuales con un máximo de 3. Cada tutoría tiene una duración de dos horas.

Tutorías Individuales	Tutoría 1	Tutoría 2	Tutoría 3	Usuarios atendidos	Tutorías Impartidas	Horas de tutoría
	2212	787	341	2212	3340	6680

Tutorías individuales de Asesoramiento para el Autoempleo (APE).

Los usuarios son atendidos a través de tutorías individuales con un máximo de 3. Cada tutoría tiene una duración de 2,5 (primera asistencia) o de 2 horas (segunda y tercera asistencias).

Tutorías Autoempleo (APE)	APE 1	APE 2	APE 3	Usuarios atendidos	Tutorías Impartidas	Horas de tutoría
	129	54	37	129	349	504,5

Talleres

Los talleres se imparten para grupos de entre 8 y 12 personas. Se imparten tres tipos de talleres:

- Búsqueda activa de empleo (BAE): 24 horas
- Desarrollo de aspectos personales para la ocupación (DAPO): 18 horas
- Motivación para el autoempleo (INMA): 4 horas

Taller	Nº de grupos	Nº de usuarios	Nº de Horas
BAE	33	295	792
DAPO	2	18	36
INMA	9	75	36
Total	44	388	864

Tutorías de Orientación y Talleres de Formación para el Empleo del Programa propio del COIE

Dirigidas a estudiantes y titulados de la UCM y a estudiantes de otras Universidades que realicen algún tipo de formación en la UCM

Orientación individual:

Tutoría 1	Tutoría 2	Tutoría 3	Tutoría 4	Usuarios atendidos	Tutorías Impartidas	Horas de tutoría
357	125	59	1	378	542	1084

Orientación grupal:

Se han impartido los siguientes grupos en centros de la UCM:

Taller	Nº de grupos	Nº de usuarios	Nº de Horas
DAPO	5	60	90
Talleres de Formación de Competencias en	10	160	200
Talleres/Sesiones informativas en centros	7	468	13
Total	18	688	303

AYUDAS AL ESTUDIO

Durante e periodo de referencia la cantidad concedida por las empresas en concepto de ayuda al estudio a los estudiantes que siguieron programas formativos de prácticas ascendió a **1.789.891 euros**.

CAMPAÑA DE FOMENTO DE LA LECTURA DE PRENSA DIARIA. 2006/2007

EL COIE ha hecho la captación y selección de los participantes que colaboraron en los Stand de los diarios "El País" y el "ABC" en las diferentes Escuelas y Facultades de nuestra Universidad.

PERIODICO	SOLICITUDES	CANDIDATOS SELECCIONADOS
ABC (10 de Octubre al 2 de diciembre del 2007)	22	17
El País (31 de Enero al 29 de Marzo del 2007)	51	40
ABC (16 de Abril al 8 de Junio del 2007)	33	13
TOTAL	106	70

NUEVOS SERVICIOS

Perfiles profesionales. Universidad Complutense de Madrid. Guía interactiva para estudiantes, titulados y empleadores/ Formato CD / Realización: Equipo de Orientación del COIE. Financiado por el Vicerrectorado y el Consejo Social.

Portal de Empleo en Internet. www.ucm.es/info/portalempleo

FOROS DE EMPLEO Y ACTIVIDADES EN LAS QUE HA PARTICIPADO EL COIE

- FORO GENERAL 3U. 2006 (U. Complutense, U. Politécnica y UNED): Fechas: 16, 17, 18 y 19 de Octubre. 2006
- COMPLUFARMA: Fechas: 22 y 23 de Noviembre. 2006
- I FORO DE EMPLEO “VIVE Y TRABAJA EN POZUELO”: Fecha 29 y 30 de noviembre. 2006
- PRIMERA FERIA VIRTUAL DE EMPLEO Y FORMACIÓN. Universia. Diciembre. 2006
- COMPLUSOCIAL Y ECONÓMICO: Fechas: 21 y 22 de Marzo. 2007
- COMPLUÓPTICA: Fechas: 16 y 17 de Mayo. 2007
- Presentación de la “Guía de los perfiles profesionales de los titulados de la Universidad Complutense de Madrid”. Jornada dirigida a Orientadores de Instituto. IES Vallecas. 9 de mayo. 2007
- JORNADA DIRIGIDAS A PROFESIONALES DE LA ORIENTACIÓN/ “Difusión de los perfiles profesionales de los universitarios/ 17 de mayo. 2007

PRESENCIA EN MEDIOS DE COMUNICACIÓN

- Expansión y Empleo/ “Recomendaciones para la entrevista de trabajo”/junio de 2006
- Entrevista en “menos 25”/ Septiembre 2006
- Entrevista en Gaceta Universitaria/ Septiembre 2006
- Televisión Española,/ Programa “Aquí hay trabajo” / Octubre 2006
- Laboris. net: “La Universidad te ayuda a crear empleo”./Noviembre 2006
- ABC- Infoempleo (edición impresa) / “Titulaciones sin paro”/ 21de enero. 2007
- Revista El Capital “10 trucos para no meter la pata en una entrevista de trabajo” / febrero 2007
- Televisión Española,/ Programa “Aquí hay trabajo” / abril 2007
- www.expansionyempleo.com/ “La inserción de los recién titulados”/ mayo 2007
- Televisión Española,/ Programa “Aquí hay trabajo” / mayo 2007
- Radio Complutense,/ Programa “La Pecera” / 23 de Mayo de 2007

OFICINA PARA LA INTEGRACIÓN DE PERSONAS CON DISCAPACIDAD (OIPD)

Censo de Estudiantes con Discapacidad. Curso 2006/2007

Distribución de estudiantes UCM con Discapacidad según sexo y áreas de conocimiento

Áreas de Conocimiento	Mujeres	Hombres	Total
CC. Experimentales	7	19	26
CC. de la Salud	20	17	37
CC. Sociales	59	43	102
Humanidades	45	33	78
TOTAL	131	112	243

Distribución de estudiantes UCM según tipo de discapacidad

Tipo de discapacidad	Mujeres	Hombres	TOTAL
Auditiva	20	12	32
Visual	30	22	52
Motriz	51	42	93
Otras	30	36	66
TOTAL	131	112	243

* Datos Junio 2007

Censo de Personal UCM con Discapacidad

Tipo de personal	Nº de Discapacitados
PAS Funcionario	10
PAS Laboral	18
PDI	30
TOTAL	58

Programas

Sensibilización:

Realización de Jornadas de sensibilización dirigidas a la comunidad universitaria.

Impartición de varios Talleres de “Comunicación e Interacción Social”, con recomendaciones básicas para la comunicación con personas que presentan diferentes discapacidades, dirigido al PAS y becarios de la UCM.

La OIPD estuvo presente en AULA, facilitando información de la organización de la UCM en temas de discapacidad, se elaboró un folleto informativo para este fin así como organizó las siguientes actividades:

- Conferencia “Medios de comunicación y Discapacidad”. D. José Luis Fernández Iglesias. Periodista.
- Taller de Comunicación e Interacción Social con Personas con Discapacidad, impartido por estudiantes y por las técnicas de la Oficina para la Integración de Personas con Discapacidad.

Encuentro con personas con discapacidad de la UCM, celebrado el día 13 de marzo de 2007, en el Vicerrectorado de Estudiantes.

Este año, nuevamente, se introduce información de discapacidad en el sobre de matrícula.

OTRAS ACTUACIONES

Organización del II Congreso Universidad y Discapacidad junto al Real Patronato sobre Discapacidad, bajo el lema “Adaptar la igualdad, normalizar la diversidad”, los días 26 y 27 de octubre, en el que participaron cerca de 500 asistentes. Responsables y expertos del mundo de la discapacidad y otros ámbitos, y profesores nacionales e internacionales así como estudiantes de diferentes ramas del saber, se reunieron para colaborar en el éxito de un Congreso en el que han intervenido, de uno u otro modo, más de cien personas con discapacidad.

Organización de las siguientes actividades paralelas al Congreso:

- Miniferia de Stands Asociativos
- La Mirada que Integra – I Ciclo sobre Cine y Discapacidad, dirigido por el periodista J. L. Fernández Iglesias (Asociación ADIMECO), con exhibición de películas, exposiciones y debates.
- Psicoballet de Maite León.
- Teatro
- Exposición Fotográfica: “Las personas con discapacidad en la vida cotidiana”.

Ponencias en distintas Jornadas y Cursos:

- Ponencia: Programas de apoyo a los estudiantes con discapacidad en la Universidad Complutense de Madrid. Curso de la Universidad de Alicante: “El alumno sordo: Una atención específica en su recorrido escolar”. Alicante, 2007.

- Presentación de comunicación en II Congreso Nacional Universidad y Discapacidad: “El programa de reconocimiento de créditos de libre elección por el desarrollo de labores de colaboración en actividades de atención a la discapacidad en Centros de la UCM”. Octubre 2006.

- Ponencia en el curso de verano de El Escorial, “Universidad y Discapacidad: recursos y estrategias docentes para una enseñanza accesible (todavía sin realizar). Julio, 2007.

Asistencia a distintas Jornadas y conferencias.

Coordinación con todos los Servicios de la UCM, en especial con los Servicios de Prevención, Obras, Orientación Laboral, Acción Social y Oficina para la Igualdad de Género, la Defensora del Universitario, en pos de una mejora en la accesibilidad de las personas con discapacidad a la Universidad.

VICERRECTORADO DE DEPARTAMENTOS Y CENTROS

A lo largo del curso 2006-2007 este Vicerrectorado, en el ámbito de sus competencias, ha desarrollado la política de atención personal al colectivo de los distintos centros de esta Universidad y ha coordinado la gestión administrativa en los asuntos relacionados con su área:

Facultades	21
Escuelas Universitarias	5
Departamentos Universitarios	186
Secciones Departamentales	46
Institutos Universitarios	35
Centros Adscritos de Enseñanza Superior	10
Escuelas Universitarias Adscritas	2
Escuelas de Especialización Profesional	9
Clínicas Universitarias	4
Hospitales Universitarios	3

1. CENTROS

1.1. Acuerdos de Consejo de Gobierno

15 de diciembre de 2006

Se acuerda la implementación del acuerdo de Consejo de Gobierno de 14 de julio de 2004, por el que se aprueba la creación de la Facultad de Documentación.

10 de enero de 2007

Se aprueba la disposición reguladora de cambio de Área de Conocimiento del Personal Docente e Investigador contratado con carácter indefinido.

6 de febrero de 2007

Se aprueba la creación en Facultades y Escuelas Universitarias de un nuevo Vicedecanato/Subdirección con cargo a los presupuestos del Rectorado, para coordinar las actividades en materia de Innovación Educativa, Espacio Europeo de Educación Superior y Plan de Estudios.

1.2. Acuerdos de Comisión Académica

18 de octubre de 2006

Se acuerda elevar al Consejo de Gobierno la propuesta de la Vicerrectora de Departamentos y Centros de creación de un nuevo Vicedecanato/Subdirección con cargo a los presupuestos del Rectorado para coordinar las actividades en materia de Innovación Educativa, Espacio Europeo de Educación Superior y Plan de Estudios,

12 de abril de 2007

Se acuerda elevar al Consejo de Gobierno el Reglamento de Régimen Interno del Hospital Clínico Veterinario.

13 de junio de 2007

Se acuerda elevar al Consejo de gobierno, previo informe de la Comisión Mixta, el baremo para la valoración de las solicitudes a plazas de Profesor Asociado de Ciencias de la Salud en la Escuela Universitaria de Enfermería, Fisioterapia y Podología.

1.3. Acuerdos de Comisión Permanente

22 de septiembre de 2006

Se aprueba la modificación de las tarifas de la Clínica Universitaria de Podología

20 de diciembre de 2006

Se aprueba la actualización de las tarifas del Servicio de Radiología de la Facultad de Odontología

23 de febrero de 2007

Se aprueba la actualización de las tarifas del Master en Ortodoncia de la Facultad de Odontología

Se aprueba la actualización de los precios públicos del Título propio "Master en Prótesis Bucofacial" del Departamento de Estomatología I de la Facultad de Odontología.

Se aprueba la actualización de los precios públicos en el Título propio "Especialistas en Implantoprótesis del Departamento de Estomatología I de la Facultad de Odontología.

23 de marzo de 2007

Se autoriza que se declare no lectivo el día 20 de abril de 2007 para la Facultad de Farmacia.

Se aprueba la solicitud de la Escuela Universitaria de Estudios Empresariales de cambio de fecha del día del patrón al 30 de abril.

Se aprueba la retribución correspondiente a los cargos de la Escuela Prof. de Relaciones Laborales con cargo al presupuesto del centro, a favor del Subdirector: D. Lorenzo Fernández Franco y la Secretaria: Dña Carmen Alba Pastor

27 de abril de 2007

Se aprueba el nombramiento de D. Ildefonso Diaz Diaz como Delegado del Decano de la Facultad de Ciencias Geológicas, con cargo al presupuesto del Centro

13 de julio de 2007

Se aprueban los precios públicos del Servicio de Biopatología Clínica del Hospital Clínico Veterinario

1.4. Cargos Académicos

Nombramientos:

Escuela Universitaria de Estadística:

Secretario Académico: *D. Daniel Gómez González*

Subdirectora de Espacio Europeo de Educación Superior y Proceso de Convergencia: *Dª Rosario Susi García*

Escuela Universitaria de Trabajo Social:

Subdirectora de Prácticum: *Dª María José Barahona Gomariz*

Subdirector de Espacio Europeo de Educación Superior, Estudios e Innovación: *D. Esteban Sánchez Moreno*

Escuela Universitaria de Enfermería, fisioterapia y Podología:

Subdirector de Actividades de Postgrado: *D. David Carabantes Alarcón*

Facultad de Ciencias Biológicas:

Secretaria Académica: *Dª Blanca María Cifuentes Cuencas*

Vicedecano de Innovación y Nuevas Tecnologías: *D. Luis Alberto Baratas Díaz*

Vicedecana de Asuntos Económicos e Infraestructuras: *Dª Almudena Guinea Díaz*

Facultad de Ciencias Geológicas:

Vicedecana de Investigación e Infraestructuras: *Dª María Sol López de Andrés*

Vicedecana de Grado y Estudiantes: *D^a Gemma Martínez Gutiérrez*
Vicedecana de Espacio Europeo de Educación Superior: *D^a Elena Moreno González de Eiris.*
Vicedecano de Postgrado y Relaciones Institucionales: *D. Agustín Pedro Pieren Pidal*

Facultad de Ciencias Matemáticas:

Delegado del Decano: *D. Idefonso Díaz Díaz*

Facultad de Ciencias Políticas y Sociología:

Vicedecana de Políticas de Igualdad y Plan Estratégico: *D^a Fátima Arranz Lozano*
Vicedecana de Ordenación Académica: *D^a Pilar González Martínez*
Vicedecano de Estudiantes: *D. Juan José Lacalle Domínguez*
Vicedecano de Relaciones Internacionales e Innovación: *D. José Carmelo Lison Arcas*
Vicedecana de Investigación y Doctorado: *D^a Paloma Román Marugan*

Facultad de Bellas Artes:

Delegada del Decano: *D^a Almudena Armenta Deu*
Vicedecano de Relaciones Internacionales: *D. Mariano de Blas Ortega.*
Vicedecano de Innovación, Calidad e Investigación: *D. Luis Manuel Mayo Vega*

Facultad de Ciencias de la Información:

Vicedecano de Innovación y Estudios: *D. Fernando José Quirós Fernández*
Vicedecano de Nuevas Tecnologías: *D. Fernando Ripio Molines*

Facultad de Derecho:

Vicedecana de Alumnos: *D^a Maria Amparo Grau Ruiz*
Vicedecano de Extensión Universitaria y Actividades Culturales: *D. Julio Iglesias de Usell Ordís*
Vicedecana de Innovación Educativa, Espacio Europeo de Educación Superior y Plan de Estudios: *D^a Yolanda Sánchez-Uran Azaña.*
Vicedecano de Ordenación Académica: *D. José Antonio Souto Paz*

Facultad de Farmacia:

Vicedecana de Innovación: *D^a Paloma Canto Ramos*

Facultad de Filología:

Vicedecana de Tecnología aplicadas a la Filología: *D^a Ana Fernández-Pampillon Cesteros*

Facultad de Medicina:

Vicedecano para el Hospital Universitario Gregorio Marañón: *D. Felipe Calvo Manuel*
Vicedecano de Coordinación de la Convergencia Europea: *D. José Luis Álvarez-Sala Walter*

Facultad de Odontología:

Vicedecano de Postgrado: *D. Alberto Cacho Casado*

Vicedecano de Innovación Educativa e Investigación: *D. José Carlos de la Macorra García*

Vicedecano de Formación Continua: *D. Jaime del Rio Highsmith*

Facultad de Psicología:

Secretaria Académica: *D^a Yolanda García Rodríguez*

Vicedecano de Estudios, Innovación Educativa y EE.SS: *D. Jesús Sanz Fernández*

Vicedecano de Ordenación Académica: *D. Carlos Yela Garcia*

1.5. Ceses

Escuela Universitaria de Estudios Empresariales

Director (jubilación): *D. José Luis Martín Simón*

Facultad de Derecho

Vicedecano de Ordenación Académica: *D. Juan Jesús Fernández García*

Facultad de Bellas Artes

Vicedecano de Relaciones Internacionales: *D. Juan Manuel Álvarez Junco.*

Escuela Universitaria de Trabajo Social

Subdirectora del Practicum: *D^a Mercedes Sudheim Losada*

Facultad de Ciencias Geológicas

Vicedecano de Ordenación Académica: *D. José Francisco Martín Duque*

Escuela Universitaria de Estadística

Secretaria Académica: *D^a Inés María Cáceres García*

1.6. Colaboradores de Docencia Práctica

Se han extendido un total de 2.594 nombramientos de colaboradores en docencia práctica.

1.7. Hospitales Universitarios

Control de las transferencias de compensación de la nómina de los Profesores con plaza vinculada en los distintos Hospitales Universitarios:

1.	Hospital Universitario San Carlos.....	2.518.801, 10 Euros
2.	Hospital Universitario Doce de Octubre	1.362.215, 37 “
3.	Hospital Universitario Gregorio Marañón	714.633,27 “
	TOTAL.....	4.595.649,74 Euros

2. DEPARTAMENTOS UNIVERSITARIOS

2.1. Cargos Académicos

Nombramientos:

Directores de Departamento	45
Secretarios de Departamentos	46
Directores de Secciones Departamentales	19

2.2. Acuerdos de Comisión Académica

16 de Mayo de 2007

Se aprueba el cambio de adscripción al Departamento de Filosofía IV (Teoría del Conocimiento e Historia del Pensamiento) de la Profesora Titular de Universidad, Dña Yolanda Ruano de la Fuente.

13 de junio de 2007

La Comisión acuerda elevar al Consejo de gobierno la aprobación del reglamento de régimen interno del Departamento de Ingeniería de Software e Inteligencia Artificial-Lenguajes y Sistemas Informáticos.

La Comisión acuerda elevar al Consejo de Gobierno la aprobación del reglamento de régimen interno del Departamento de Enfermería

2.3. Acuerdos de Consejo de Gobierno

2 de octubre de 2006

Se aprueba el cambio de área de conocimiento de la Profesora Colaboradora D^a Aranzazu Martín Santos del área de conocimiento de Lógica y Filosofía de la Ciencias a la de Psicología Evolutiva y de la Educación en la Facultad de Psicología, desde el Departamento de Lógica y Filosofía de la Ciencia de la Facultad de Filosofía.

10 de enero de 2007

Se aprueba la Disposición Reguladora del cambio de área de conocimiento del Personal Docente e Investigador Contratado con carácter indefinido.

20 de marzo de 2007

Se aprueba el Reglamento de Régimen Interno del Departamento de Arquitectura de Computadores y Automática (Arquitectura y Tecnología de Computadores e Ingeniería de Sistemas y Automática).

8 de junio de 2007

Se aprueba el cambio de área de conocimiento de Enfermería a Cirugía de los Profesores Titulares de Escuela Universitaria D. Gregorio Rodríguez Boto y D. Manuel Giner Noguerras.

Se aprueba la creación del Departamento de Musicología en la Facultad de Geografía e Historia.

2.4. Colaboradores Honoríficos

Este curso se han extendido 1.151 nombramientos de Colaboradores Honoríficos en los distintos Departamentos Universitarios.

2.5. Convocatoria de Elecciones

Se han convocado los siguientes procesos electorales:

Con fecha 2 de octubre de 2006:

Directores (19 departamentos)
Sector de representantes de Resto de PDI y PAS (2 departamentos)

Con fecha 16 de octubre de 2006:

Director (1 departamento)

Con fecha 30 de Octubre de 2006:

Director (1 departamento)

Con fecha 6 de noviembre de 2006:

Director (4 departamentos)

Con fecha 13 de noviembre de 2006:

Representantes de Estudiantes en Consejos de Departamento (184 departamentos)

Director (1 departamento)

Con fecha 15 de noviembre de 2006:

Directores (4 departamentos)

Con fecha 16 de noviembre de 2006:

Director (1 departamento)
Sector Resto de PDI (2 departamentos)

Con fecha 31 de enero de 2007

Director (1 departamento)

Con fecha 1 de marzo:

Directores (6 departamentos)

Con fecha 11 de abril de 2007:

Sector de Estudiantes (4 departamentos)

Con fecha 26 de abril de 2007:

Director (13 departamentos)

3. CENTROS ADSCRITOS DE ENSEÑANZA SUPERIOR

3.1. Acuerdos de Consejo de Gobierno

8 de junio de 2007

Se aprueba el convenio entre la Universidad Complutense de Madrid y la Fundación Universitaria San Pablo CEU por el que se regula la desadscripción del Centro de Enseñanza Superior San Pablo CEU.

3.2. Venias Docendi

Este curso han sido concedidas 641 "Venias Docendi" para los profesores que imparten enseñanza en los Centros Adscritos de esta Universidad.

3.3. Acuerdos de Consejo de Gobierno

8 de junio de 2007

Se aprueba el convenio entre la Universidad Complutense de Madrid y la Fundación Universitaria San Pablo CEU, por el que se regula la desadscripción y extinción del Centro de Enseñanza Superior San Pablo CEU

3.4. Cargos Académicos

Nombramientos:

Centro de Enseñanza Superior de Estudios Financieros Cunef.
D. José Álvaro Cuervo García.

Ceses:

Centro de Enseñanza Superior de Estudios Financieros Cunef.
D. Jaime Requeijo González

4. INSTITUTOS UNIVERSITARIOS

4.1. Nombramientos

Instituto de Derechos Humanos
Director.- *D^a María José Falcón y Tella*

Instituto Ortega y Gasset
Director.- *D. José Luis García Delgado*

Instituto Seminario Menéndez Pidal
Director.- *D. Jesús Antonio Cid Martínez*

Instituto de Tecnología del Conocimiento
Director.- *D. Antonio Vaquero Sánchez*

Instituto Análisis Industrial y Financiero
Secretario.- *D^a Elena Gallego Abaroa*

Instituto de Ciencias Morfofuncionales y Deportivas
Subdirector.- *D. Luis Alfonso Arraez Aybar*

Instituto de Criminología
Secretaria.- *D^a Carmen Ocaña Díaz-Roperó*

Instituto de Geología Económica
Subdirectora.- *D^a Nieves Meléndez Hevia*

4.2. Ceses

Instituto Ortega y Gasset
Director.- *D. Luis Miguel Puerto Sanz (por fallecimiento)*

4.3. Acuerdos de Consejo de Gobierno

15 de diciembre de 2006

Propuesta de creación del Instituto Universitario de "Teatro de Madrid".

Denuncia del convenio entre la Universidad Complutense de Madrid y el Instituto de Empresa y supresión del Instituto Universitario de Investigación de Empresa.

26 de febrero de 2007

Propuesta de creación del Instituto Universitario de "Matemática Interdisciplinar".

Propuesta de creación del Instituto Universitario de "Estudios Jurídicos Críticos".

Propuesta de creación del Instituto Universitario de "Mediación y Gestión de Conflictos"

20 de marzo de 2007

Propuesta de borrador del convenio de colaboración entre en Consejo Superior de Investigaciones Científicas, la Universidad Autónoma de Madrid, la Universidad Carlos III y la Universidad Complutense para la creación del Instituto Mixto de Ciencias Matemáticas.

4.4. Acuerdos de Consejo Social

14 de diciembre de 2006

Propuesta de supresión del Instituto de Estudios Históricos y Hospitalarios de la Orden de Malta

25 de enero de 2007

Propuesta de creación del Instituto Universitario de "Teatro de Madrid"

Denuncia del Convenio entre la Universidad Complutense de Madrid y el Instituto de Empresa y supresión del Instituto Universitario de Investigación de Empresa.

29 de marzo de 2007

Creación del Instituto Universitario de "Matemática Interdisciplinar".

Creación del Instituto Universitario de "Estudios Jurídicos Críticos"

Creación del Instituto Universitario de "Mediación y Gestión de Conflictos"

5. PERSONAL DE ADMINISTRACION Y SERVICIOS

Secretarias Vicerrectorado:

Carmen Medina Font

Pilar Fernández de Santos

La Unidad de Gestión Administrativa de Departamentos y Centros dependiente de este Vicerrectorado se encuentra integrada por siete personas:

Jefe de Servicio: *Patricia Salcedo Mc.Crory*

Sección de Gestión de Departamentos Universitarios

Jefe de Sección: *Maria Antonia González Tardon*

Jefe de Negociado: *Ana Abad Galilea*

Sección de Gestión de Institutos Universitarios y Escuelas Profesionales

Jefe de Sección: *Gloria Mariscal Lillo*

Jefe de Negociado: *Iñigo Larrauri de Teran*

Sección de Gestión de Centros y Asuntos Generales

Jefe de Sección: *Paula Casado García*

Jefe de Negociado: *Carmen Campos Abad*

MEMORIA 2006

RESUMEN EJECUTIVO

VICERRECTORADO DE INVESTIGACIÓN

UNIVERSIDAD COMPLUTENSE DE MADRID

MEMORIA DE INVESTIGACIÓN

AÑO 2006

El interés de la Universidad Complutense por promover una investigación de calidad, fomentar el apoyo de los grupos para que alcancen el más alto nivel de excelencia en sus áreas, impulsar la investigación de carácter multidisciplinar que sea capaz de integrar el conocimiento en diversos campos y su compromiso por la transferencia de conocimiento e innovación, queda de manifiesto, por la inversión económica que la UCM, en estos últimos años, lleva a cabo. El incremento de la inversión en investigación en el 2005 ha seguido en aumento, alcanzando este año la cantidad de 68.760.598,85, un 14% de aumento con respecto al año anterior. En el siguiente gráfico se observa esta evolución:

EVOLUCIÓN DEL GASTO

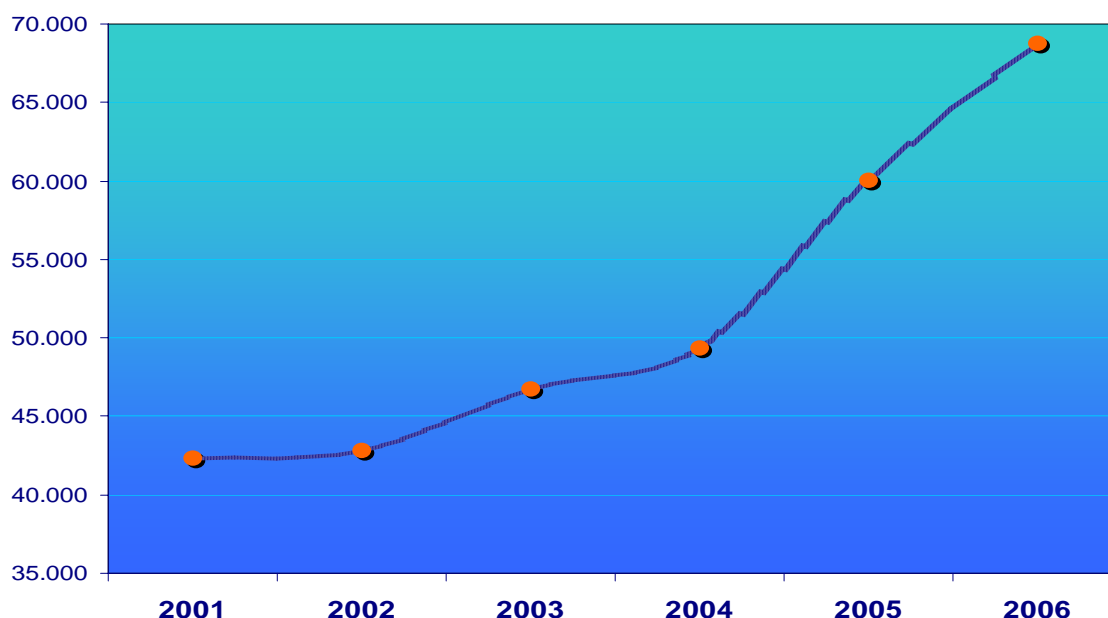

INTRODUCCIÓN

Como objetivos generales la Universidad Complutense se ha propuesto actuaciones a nivel de personas, infraestructuras y gestión que permitan:

- Aumentar el número de proyectos captados, tanto de convocatorias públicas MEC, FIS, etc., como de contratación directa con empresas u organismos externos (Art. 83). Proyectos europeos
- Apoyar al personal investigador, reconociendo su labor, incorporando jóvenes investigadores a la UCM e incrementando la plantilla de técnicos de apoyo a la investigación.
- Aumentar la calidad de la investigación y su repercusión mediática.
- Mejorar las infraestructuras de investigación.

- Fomentar la transferencia de conocimiento (apoyo a Empresas de Base Tecnológica, Patentes y comercialización, innovación).
- Posible creación de Centros o Laboratorios de Investigación propios o en colaboración con otras instituciones como el CSIC.
- Hacer una evaluación de las áreas y grupos de la UCM de mayor relevancia y repercusión investigadora.

EL PERSONAL INVESTIGADOR

El factor fundamental a la hora de tener una investigación de calidad lo constituye el personal investigador. La infraestructura es necesaria, pero, aunque contemos con las mejores infraestructuras, serán inútiles si no hay un equipo humano detrás capaz de llevar adelante las investigaciones.

Se debe comenzar por incentivar, reconocer y recompensar a los investigadores que hacen excelente investigación en la Universidad Complutense, así como hacer un esfuerzo por captar a los mejores investigadores.

Sin duda, uno de los esfuerzos fundamentales de la UCM es lograr un rejuvenecimiento de su plantilla de investigadores. Las perspectivas de un número creciente y significativo de jubilaciones en el futuro ofrecen un margen de maniobra que hay que aprovechar, junto con los distintos programas puestos en marcha por el MEC para integrar jóvenes en esta plantilla. Los siguientes epígrafes establecen algunas acciones que se desarrollarán en estos años:

Reconocimiento de la investigación en la dedicación académica

Está previsto un modelo de plantilla de la UCM que, entre otros aspectos, tenga en cuenta la actividad investigadora. Se trataría de reconocer e incentivar la actividad investigadora de los científicos de la Universidad Complutense.

Incorporación y estabilización de investigadores "Ramón y Cajal"

El perfil del investigador "Ramón y Cajal" es el de joven (menor de 40 años) con una probada trayectoria científica. En la actualidad hay un total de 67 (5+8+32+15+17) investigadores "Ramón y Cajal" entre las cinco convocatorias ya realizadas. Se trata de un número muy pequeño para el tamaño, potencial y capacidad de integración de la UCM.

Además, la UCM ofrecerá a aquellos investigadores "Ramón y Cajal" que hayan desarrollado satisfactoriamente su proyecto de investigación en esta Universidad, y a medida que vayan finalizando sus contratos, la posibilidad de acceder a alguna de las figuras previstas en la LOU.

"Juan de la Cierva"

Se trata de otra figura de carácter postdoctoral creada por el MEC para la incorporación temporal de jóvenes doctores. En los próximos años se intentará aumentar el número de contratos "Juan de la Cierva" que escojan la UCM como centro de destino, para lo que se estudiarán posibles incentivos.

En la actualidad hay un total de 37 (19+18) investigadores "Juan de la Cierva" entre las dos convocatorias ya realizadas.

Becarios Predoctorales UCM

En febrero del 2006 se publica el Estatuto de Personal Investigador en Formación (EPIF), las novedades que introduce el Estatuto son entre otras que el becario desde el primer momento cuenta con la cobertura del Régimen General de la Seguridad Social, con la única exclusión de la protección por desempleo (que comienza en la fase de contrato).

El EPIF establece dos situaciones jurídicas en las que el personal investigador en formación podrá encontrarse son las siguientes:

- a) De beca, que comprenderá los dos primeros años desde la concesión de la ayuda.
- b) De contrato, que, una vez superado el período de beca y obtenido el Diploma de Estudios Avanzados o documento administrativo que lo sustituya de acuerdo con la nueva estructura de enseñanzas adaptada al Espacio Europeo de Educación Superior, comprenderá, como máximo, los dos años siguientes. Para esta etapa, el personal investigador en formación formalizará un contrato laboral con el organismo, centro o institución al que esté adscrito.

El programa de Becas Complutense Predoctorales en España para 2006 establece una dotación económica de 1.120 euros brutos, exenta del Impuesto sobre la Renta de las Personas Físicas. Los beneficiarios de esta ayuda, que no tiene naturaleza de salario, serán incluidos en el Régimen General de la Seguridad Social en los términos establecidos en el apartado 1 de la disposición adicional primera del Real Decreto 63/2006 a partir de la concesión de la beca y se les deducirá la cuota que están obligados a cotizar.

El objetivo de esta convocatoria es la realización de la Tesis Doctoral. La beca causará baja con efectos económicos y administrativos desde el último día del mes en que se produzca su lectura. Asimismo, será motivo de rescisión del contrato en prácticas suscrito con la Universidad Complutense como personal investigador en formación de tercer o cuarto año desde la concesión de la ayuda. En ambos casos el beneficiario presentará informe final con el visto bueno de su director, indicando la fecha de obtención del título de doctor.

Becas de Iniciación de la Actividad Investigadora

Destinadas a Licenciados o Ingenieros Superiores por la Universidad Complutense de Madrid que hayan finalizado sus estudios en el curso académico correspondiente.

Los solicitantes de estas ayudas deberán participar en convocatorias de becas predoctorales, especialmente en las convocatorias de becas del Programa Nacional de Formación de Profesorado Universitario (FPU) del Ministerio de Educación y Ciencia y en las becas predoctorales de Formación de Personal Investigador de la Universidad Complutense.

Técnicos de Laboratorio

Una de las carencias más acuciantes en la UCM es la de técnicos de apoyo a la investigación en todos sus niveles, desde formación profesional hasta titulados superiores. En la propuesta de RPT que se está efectuando se han incluido 21 nuevos puestos de técnicos, que se ubicarán en los CAIs (Centros de Apoyo a la Investigación). Parte de ellos ya existen en régimen de contratación temporal cofinanciados por el MEC gracias a su convocatoria de Personal Técnico de Apoyo a Infraestructuras (CAIS), Proyectos de Investigación y OTRIS, por lo que supone una consolidación de estos puestos de trabajo. Los puestos se irán cubriendo de manera progresiva con el fin de poder seguir concurrendo en las próximas convocatorias de Técnicos del MEC.

Al mismo tiempo, en este año 2006 se ha puesto en marcha una convocatoria propia dentro del Contrato Programa suscrito entre la Comunidad de Madrid y la Universidad Complutense de 10 becas/contratos de técnicos de laboratorio. Ello supone un presupuesto de 132.000 € el primer año y 264.000 € a partir del 2007.

Investigadores contratados con cargo a proyectos

La contratación de personal investigador en régimen de obra y servicio con cargo a proyectos de investigación (tanto del MEC como del Artículo 83) es una vía alternativa frecuente para la contratación temporal de jóvenes investigadores. La UCM aprobó una normativa para la contratación "ágil" de estos investigadores, fuera de convenio colectivo, aunque el proceso dura casi un mes. El Servicio de Investigación de la UCM ofrece su apoyo a los responsables de proyectos de investigación para la contratación de estos investigadores, en el 2006 se han formalizado alrededor de un centenar de contratos con cargo a proyectos de investigación.

Profesores investigadores visitantes

Se ha realizado una doble actuación en este sentido: por un lado, la puesta en marcha del programa de visitantes distinguidos UCM-SCH para el que hay una dotación de 240.000 € cada uno de los próximos 4 años, que financiarían un mínimo de 60 meses de estancias de profesores distinguidos a la UCM con una dotación máxima de 3100 € al mes más gastos de viaje.

Paralelamente se ha puesto en marcha una convocatoria para estancias de doctores y tecnólogos extranjeros en la UCM con una dotación máxima de 180.000 €, que cubrirá un mínimo de 60 meses con una dotación máxima de 2300 € al mes. La convocatoria 2006 se resolvió el 24 de mayo.

Personal de apoyo a la gestión de proyectos

La experiencia y el contacto con determinados investigadores y grupos de investigación de la UCM pone de manifiesto que algunos de ellos mueven, de modo permanente, una cantidad considerable de fondos y proyectos de investigación, cuya gestión administrativa requiere una dedicación de tiempo que menoscaba su labor investigadora. Por ello y atendiendo a estas necesidades, el Vicerrectorado de Investigación y Política Científica ha puesto

en marcha una convocatoria en régimen de cofinanciación entre la Fundación General UCM y los investigadores o grupos de investigación que hayan disfrutado durante los tres últimos años de una financiación externa superior a 300.000 euros, con el fin de contratar personal administrativo en régimen de obra o servicio que sirva de apoyo a la gestión administrativa de sus proyectos de investigación. Esta convocatoria ha permitido la realización de once contratos a media jornada para 2006.

Visitantes UCM en el extranjero

Se ha puesto en marcha con un grado de aceptación óptimo este programa que estará en marcha durante el período 2005-2008 el programa de ayudas a profesores de la UCM en el extranjero, que se efectuarán por convocatoria pública.

En mayo se ha resuelto la segunda convocatoria concediéndose 33 estancias de 2 a 4 meses con un coste de 194.900 €.

Grupos de Investigación de la UCM

Constitución de los Grupos de Investigación de la UCM

El procedimiento y los criterios de constitución de los grupos de investigación de la UCM fueron aprobados en Consejo de Gobierno de noviembre de 2004.

El esfuerzo que el Servicio de Investigación para transferir a la sociedad la actividad investigadora que se lleva a cabo en la Universidad se ha visto compensado por el interés mostrado por el PDI.

Se han constituido 406 Grupos de Investigación de la UCM.

Todos los Grupos de Investigación UCM, han podido solicitar una financiación del Programa de Creación y Consolidación de Grupos de Investigación Universidad Complutense-Comunidad de Madrid, adscrito al Contrato Programa en el marco del IV Plan Regional de Investigación.

En este año 2006 en la convocatoria para la financiación del Programa de creación y consolidación de grupos de investigación, se presentaron las siguientes solicitudes:

GRUPOS CONSOLIDADOS:

Solicitudes presentadas: 235
Importe total solicitado: 4.007.109,28 €

GRUPOS EMERGENTES:

Solicitudes presentadas: 79
Importe total solicitado: 1.014.918,35 €

El proceso de evaluación consta de una evaluación externa que realiza la Agencia Nacional de Evaluación y Prospectiva (ANEP) y de una evaluación interna en la que participan la UCM y la DGUI a partes iguales. La puntuación

mínima exigida para que una solicitud pudiera a ser financiada ha sido de 60 puntos, de los que al menos 45 deben provenir de la evaluación científico-técnica (ANEP), para los Consolidados y 50 puntos, de los que al menos 35 deben provenir de la evaluación científico-técnica (ANEP), para los emergentes.

Obteniendo financiación 155 consolidados (1.500.000 €) y 58 emergentes (500.000 €)

INFRAESTRUCTURAS

La UCM se halla inmersa en un plan estratégico de creación y rehabilitación de su infraestructura de investigación que conduzca a optimizar sus recursos para que sean utilizados por el mayor número posible de investigadores y a elevar y mantener la UCM como una institución competitiva a nivel nacional e internacional en la I+D.

Para ello se ha concurrido a las últimas convocatorias de fondos FEDER del MEC, con el fin de completar una red de laboratorios y de Centros de Apoyo a la Investigación (CAIs) que concentren los grandes equipos y que cuenten con personal especializado para dar servicio a los numerosos grupos y equipos de investigación de la UCM en sus líneas más importantes.

Comité de Experimentación Animal

El Comité de Experimentación Animal de la Universidad Complutense de Madrid, creado en marzo del año 2004, tiene como funciones:

- Emitir cuantos informes le sean requeridos por cualquier órgano o miembro de la comunidad universitaria respecto a cuestiones relativas a la protección y experimentación animal.
- Informar de manera prioritaria sobre las siguientes materias:
- Proyectos o trabajos de investigación que impliquen experimentación animal o empleo de agentes biológicos u organismos genéticamente modificados.
- Otros trabajos o proyectos de investigación que puedan afectar a la protección o bienestar de los animales.
- Revisiones y modificaciones del planeamiento y puesta en práctica de los anteriores trabajos y proyectos de investigación y suspensiones de su realización, si fuera necesario.
- Procedimientos y realización de las investigaciones y experimentaciones a que se aluden anteriormente.
- Solicitudes de las autorizaciones administrativas expresas para la ejecución de procedimientos de experimentación con animales.
- Problemas suscitados en la investigación y en la docencia que se relacionen con la experimentación animal y la protección de los animales.
- Debates producidos o proyectados en la comunidad universitaria que se refieran a cualquiera de las materias indicadas anteriormente.
- Difundir y dirigir a la comunidad universitaria, otros ámbitos científicos y opinión pública, la información relativa a los proyectos, trabajos, prácticas, problemas y debates sobre estos temas, así como los avances científicos y aplicaciones que se produzcan o resulten viables como consecuencia o a propósito de su realización o planteamiento.

El CEA ha recibido en el 2006, 143 solicitudes de autorización de "uso de los animales de experimentación" de las que se han autorizado 120.

La apuesta de estos últimos años por un incremento en el gasto en Infraestructuras, fundamentalmente equipamiento y acondicionamiento de nuestras instalaciones, tanto CAIs como laboratorios de uso común, es una de las claves para entender este incremento en la calidad de nuestra investigación, que ha dado lugar, entre otros indicadores al gran número de Proyectos de Investigación financiados.

CARMEN ACEBAL SARABIA
Vicerrectora de Investigación y Política Científica

Julio 2007

MEMORIA DE INVESTIGACIÓN 2006

Distribución de los Fondos destinados a Investigación

Acción	Cuantía	Porcentaje
Acciones Complementarias	4.496.959,76	6,54%
Artículo 83	13.183.570,02	19,17%
Becas de Investigación	9.772.346,00	14,21%
Contratos de Investigación	4.500.706,00	6,55%
Cooperación Internacional	1.071.315,04	1,56%
Proyectos	26.471.298,26	38,50%
Contratos de la U.E.	3.842.394,86	5,59%
Infraestructura	5.422.008,91	7,89%
TOTAL	68.760.598,85	100,00%

Memoria de Investigación 2006

Gráfico 1. Distribución de los fondos destinados a Investigación

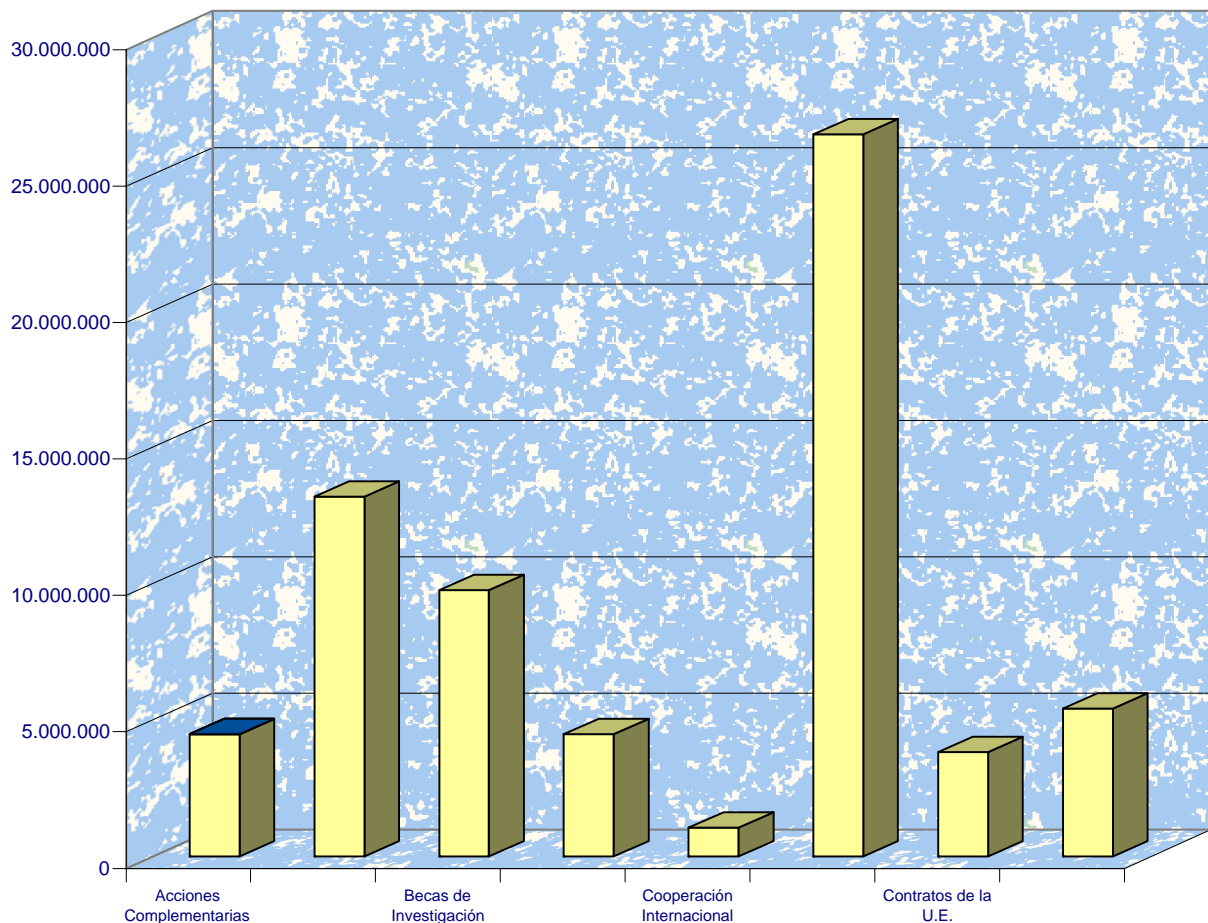

MEMORIA DE INVESTIGACIÓN 2006

Origen de los Fondos destinados a Investigación

Origen Fondos	Cuantía	Porcentaje
Comunidad de Madrid	8.613.051,35	12,53%
Empresas/Organismos	14.716.802,10	21,40%
MEC	32.807.480,41	47,71%
OTROS	2.210.311,00	3,21%
UCM	6.570.559,13	9,56%
Unión Europea	3.842.394,86	5,59%
TOTAL	68.760.598,85	100,00%

Memoria de Investigación 2006

Gráfico 2. Origen de los fondos destinados a Investigación

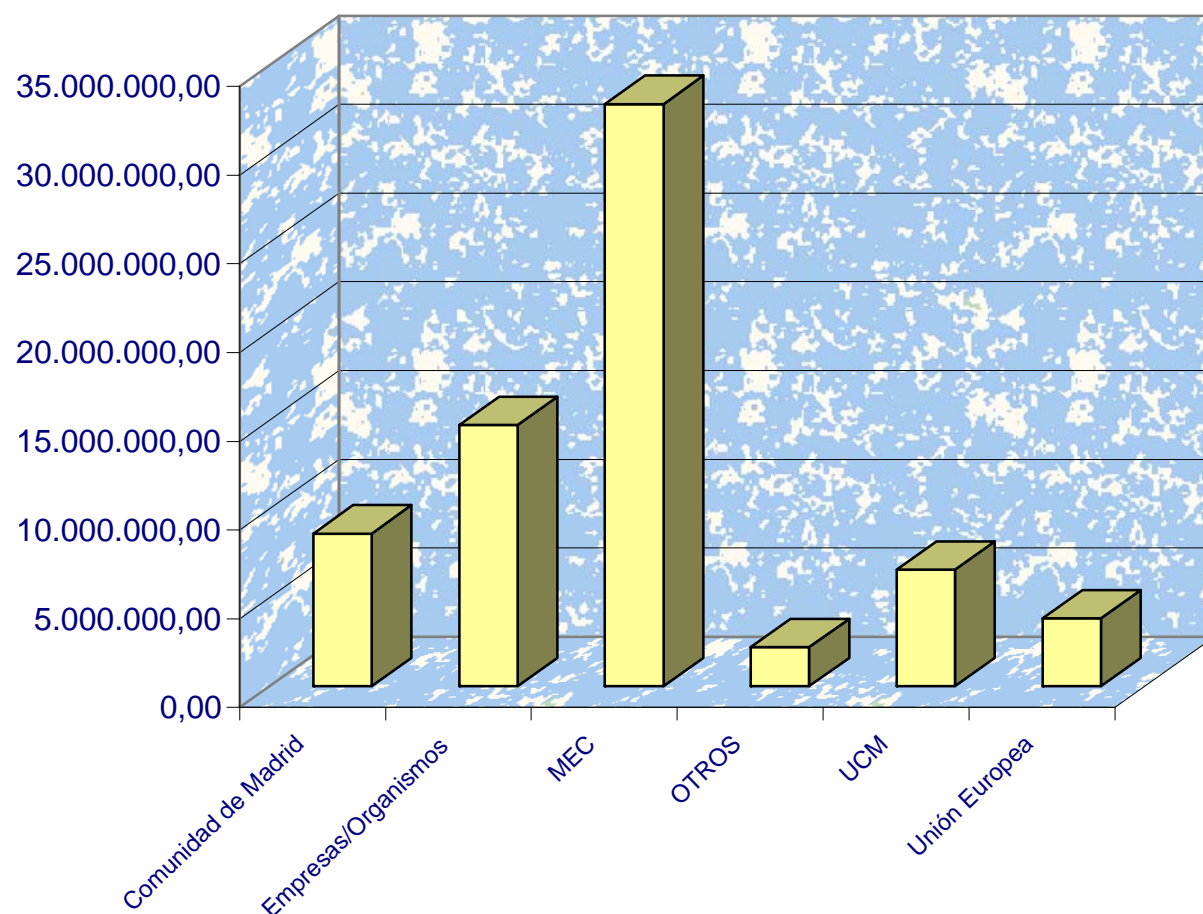

MEMORIA DE INVESTIGACIÓN 2006

Distribución de los Fondos: **BECAS**

Organismo	Acción	Cuantía	Porcentaje
CM	Becas Predoctorales CAM	991.100,00	10,14%
CM	FINNOVA CAM	34.662,00	0,35%
CM	Técnicos de lab. CAM/UCM	142.800,00	1,46%
MEC	Becas Predoctorales (FPI) MEC	1.822.995,00	18,65%
MEC	Becas Predoctorales (FPU) MEC	4.246.506,00	43,45%
MEC	Becas Postdoctorales MEC	219.090,00	2,24%
UCM	Becas Predoctorales UCM	2.280.531,00	23,34%
UCM	FINNOVA UCM	34.662,00	0,35%
TOTAL		9.772.346,00	100,00%

Memoria de Investigación 2006

Gráfico 3. Distribución de Fondos: **BECAS**.

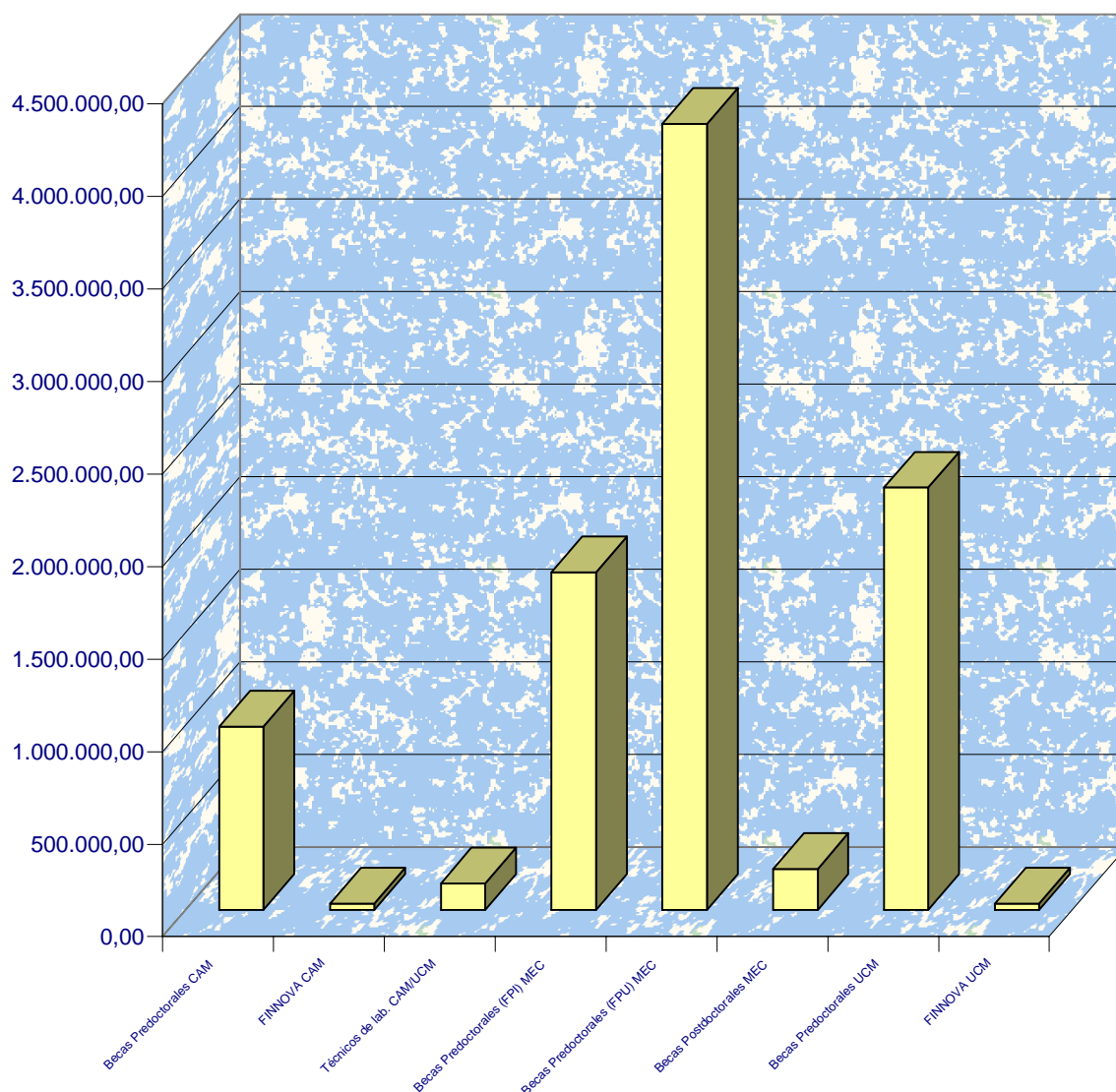

MEMORIA DE INVESTIGACIÓN 2006

Distribución de los Fondos: **Contratos de Investigación**

Organismo	Acción	Cuantía	Porcentaje
MEC	Personal Técnico de Apoyo	102.853,00	2,29%
UCM	Personal Técnico de Apoyo	102.853,00	2,29%
MEC	Programa "Juan de la Cierva"	1.248.000,00	27,73%
MEC	Programa "Ramón y Cajal"	2.354.400,00	52,31%
UCM	Programa "Ramón y Cajal"	548.600,00	12,19%
OTROS	POST. MINISTERIO SANIDAD	144.000,00	3,20%
TOTAL		4.500.706,00	100,00%

Memoria de Investigación 2006

Gráfico 4. Distribución de Fondos: **CONTRATOS DE INVESTIGACIÓN.**

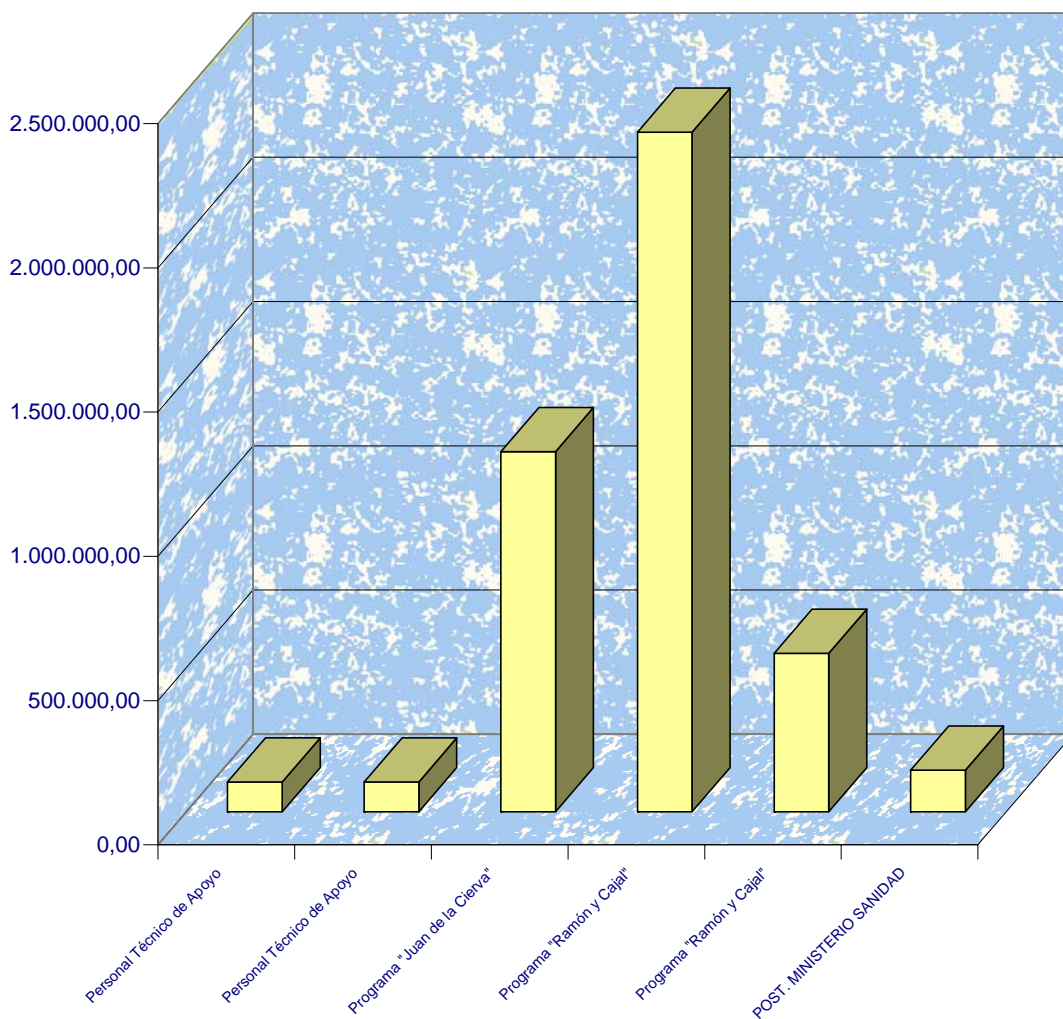

MEMORIA DE INVESTIGACIÓN 2006

Distribución de los Fondos: **COOPERACIÓN INTERNACIONAL**

Organismo	Acción	Cuantía	Porcentaje
UCM	Bolsas de Viaje UCM	159.804,00	14,92%
MEC	Españoles en el Extranjero MEC	288.500,00	26,93%
MEC	Sabáticos MEC	176.400,00	16,47%
MEC	Acciones Integradas	165.802,00	15,48%
MEC	Estancias de Científicos y T. Extranjero	69.059,04	6,45%
OTROS (G. SANTANDER)	Visitantes Distinguidos Santander-UCM	211.750,00	19,77%
TOTAL		1.071.315,04	100,00%

Memoria de Investigación 2006

Gráfico 5. Distribución de Fondos: **COOPERACIÓN INTERNACIONAL**

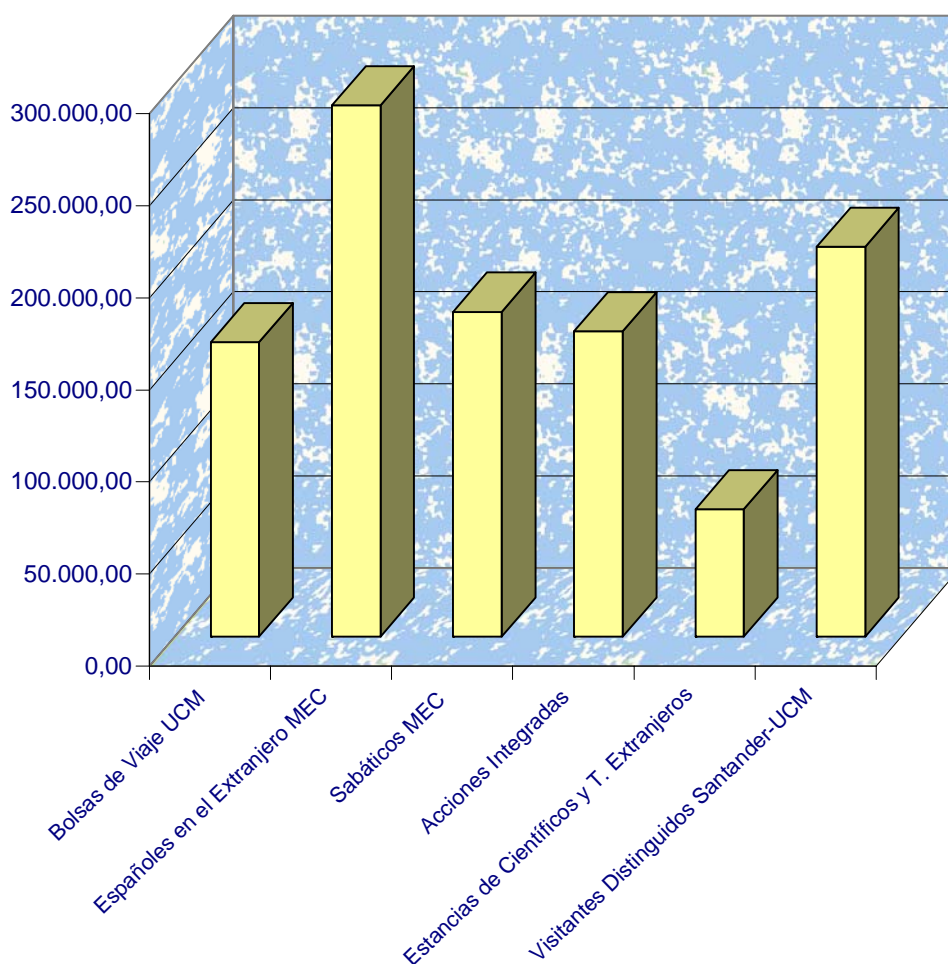

MEMORIA DE INVESTIGACIÓN 2006

Distribución de los Fondos: **PROYECTOS**

Organismo	Acción	Cuantía	Porcentaje
UCM	Complutense	534.544,65	1,23%
CM	Proyectos CAM	5.523.552,61	12,70%
MEC	Proyectos MEC	17.079.057,92	39,26%
Otros Ministerios	Proyectos Otros Ministerios	2.012.661,00	4,63%
EMP./ORG.	Artículo 83	13.183.570,02	30,31%
EMP./ORG.	Proyectos	1.321.482,08	3,04%
UE	Contratos Europeos	3.842.394,86	8,83%
TOTAL		43.497.263,14	100,00%

Memoria de Investigación 2006

Gráfico 6. Distribución de Fondos: **PROYECTOS**.

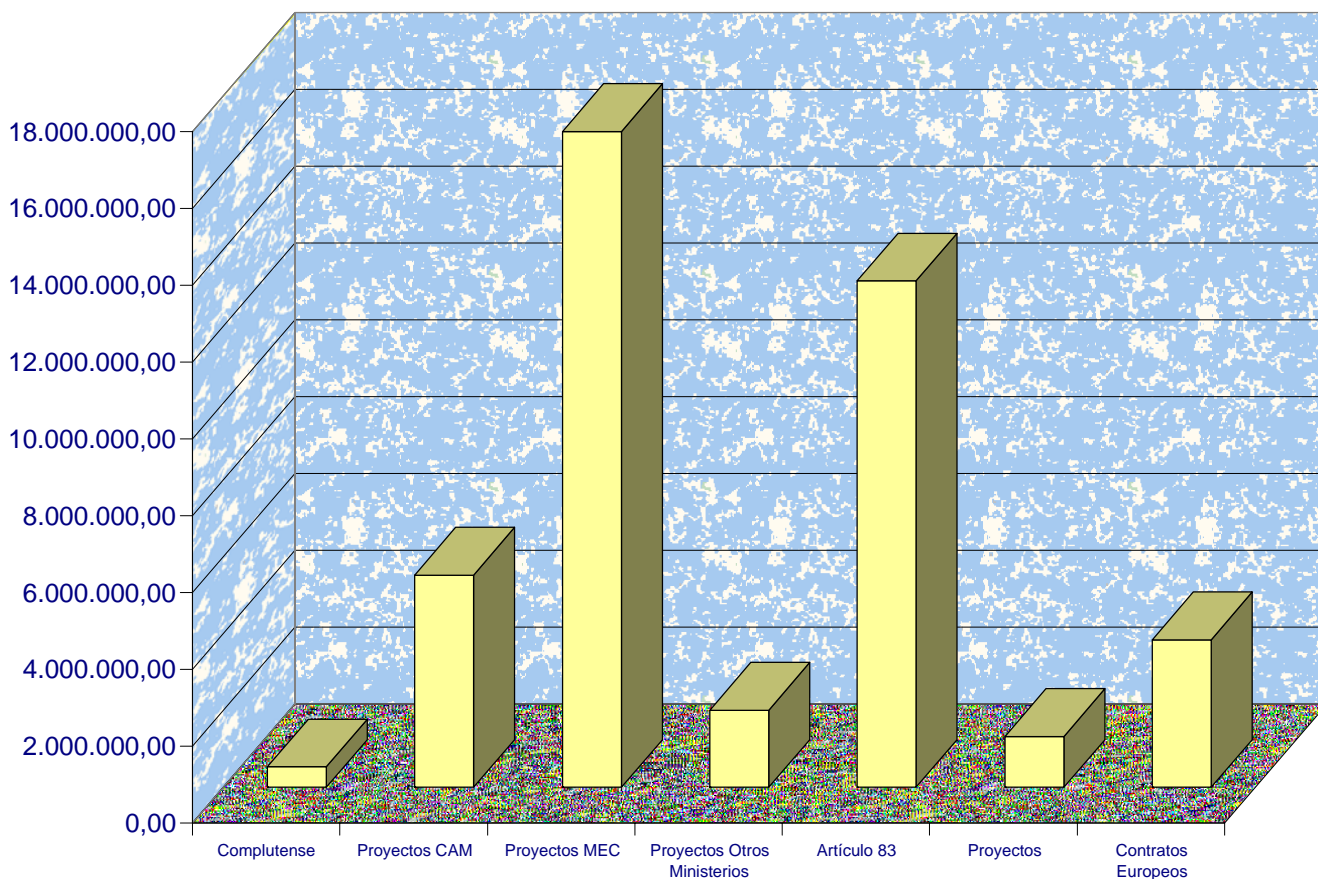

MEMORIA DE INVESTIGACIÓN 2006

Distribución de los Fondos: **INFRAESTRUCTURA**

Organisr	Acción	Cuantía	Porcentaje
MEC	Infraestructura	5.422.008,91	84%
CAM	Contrato Programa	782.400,00	12%
UCM	Contrato Programa	215.000,00	3%
TOTAL		6.419.408,91	100%

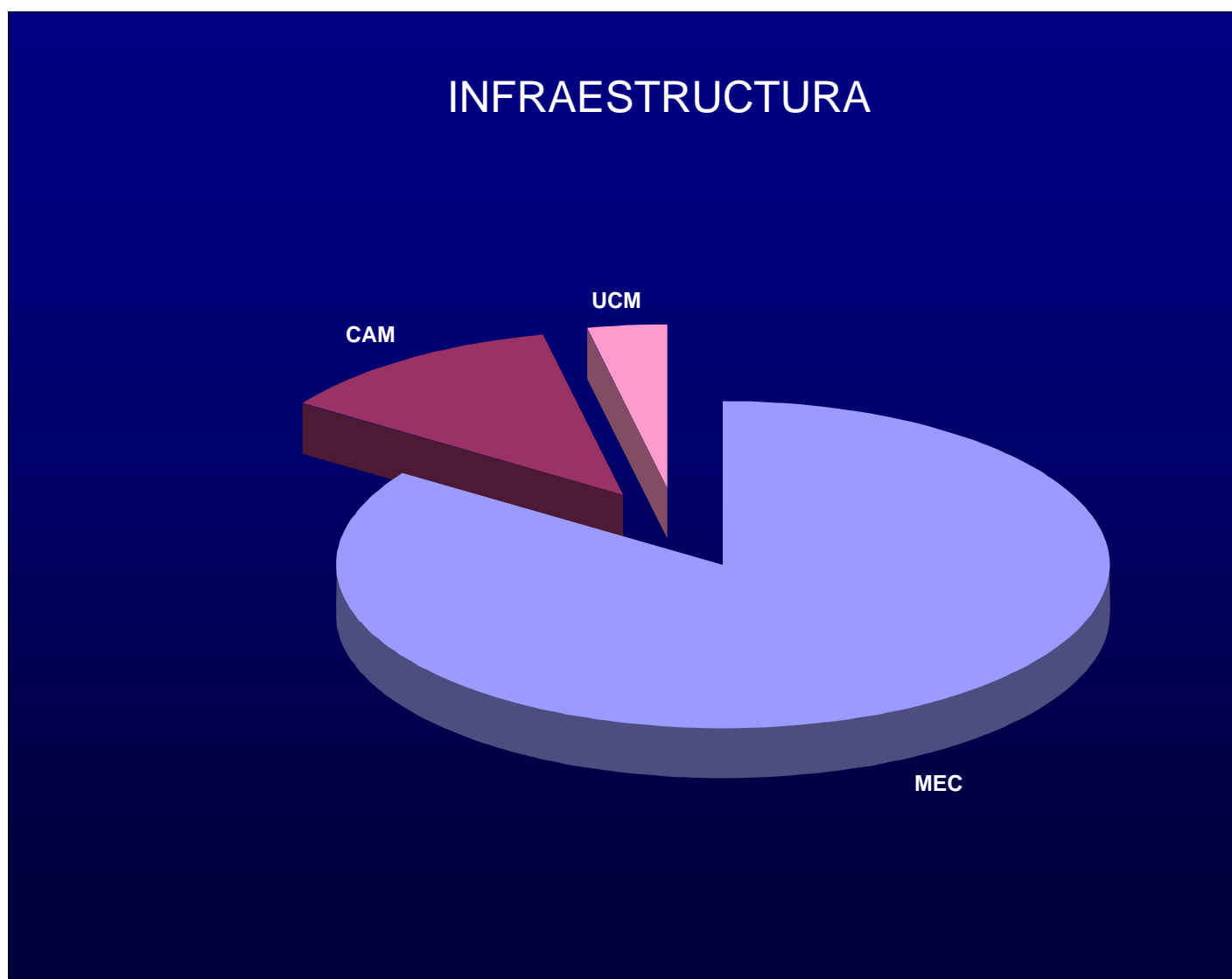

MEMORIA DE INVESTIGACIÓN 2006

Distribución de los Fondos: **ACCIONES COMPLEMENTARIAS**

Organismo	Acción	Cuantía	Porcentaje
UCM	Ayudas a Grupos y a la Investigación UCM	2.694.564,48	59,99%
MEC	Estancias Breves y Org. De congresos MEC	605.208,54	13,47%
CAM	Ayudas a Grupos de Inv. y Estancias CAM	1.138.536,74	25,35%
Otros	Reuniones, Seminarios, etc. OTROS	53.650,00	1,19%
TOTAL		4.491.959,76	100,00%

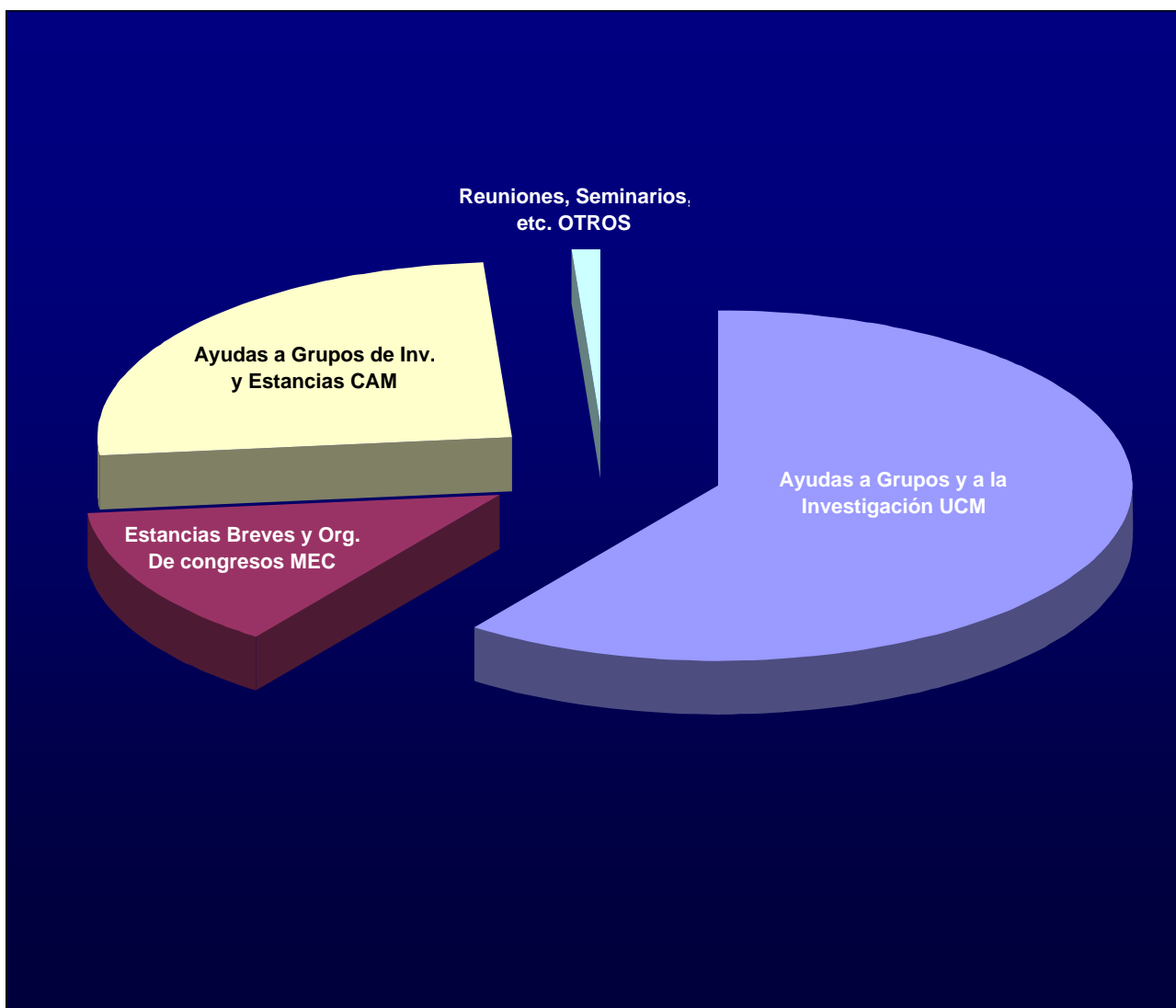

MEMORIA DE INVESTIGACIÓN 2006

Financiación por **ÁREAS**

Área	Cuantía	Porcentaje
Ciencias Salud / Hospitales	16.238.083,50	23,62%
Ciencias Experimentales	27.967.621,38	40,67%
Ciencias Sociales	9.275.670,50	13,49%
Humanidades	5.792.778,01	8,42%
Institutos/CAIS	4.928.367,35	7,17%
Varios	4.558.078,11	6,63%
TOTAL	68.760.598,85	100,00%

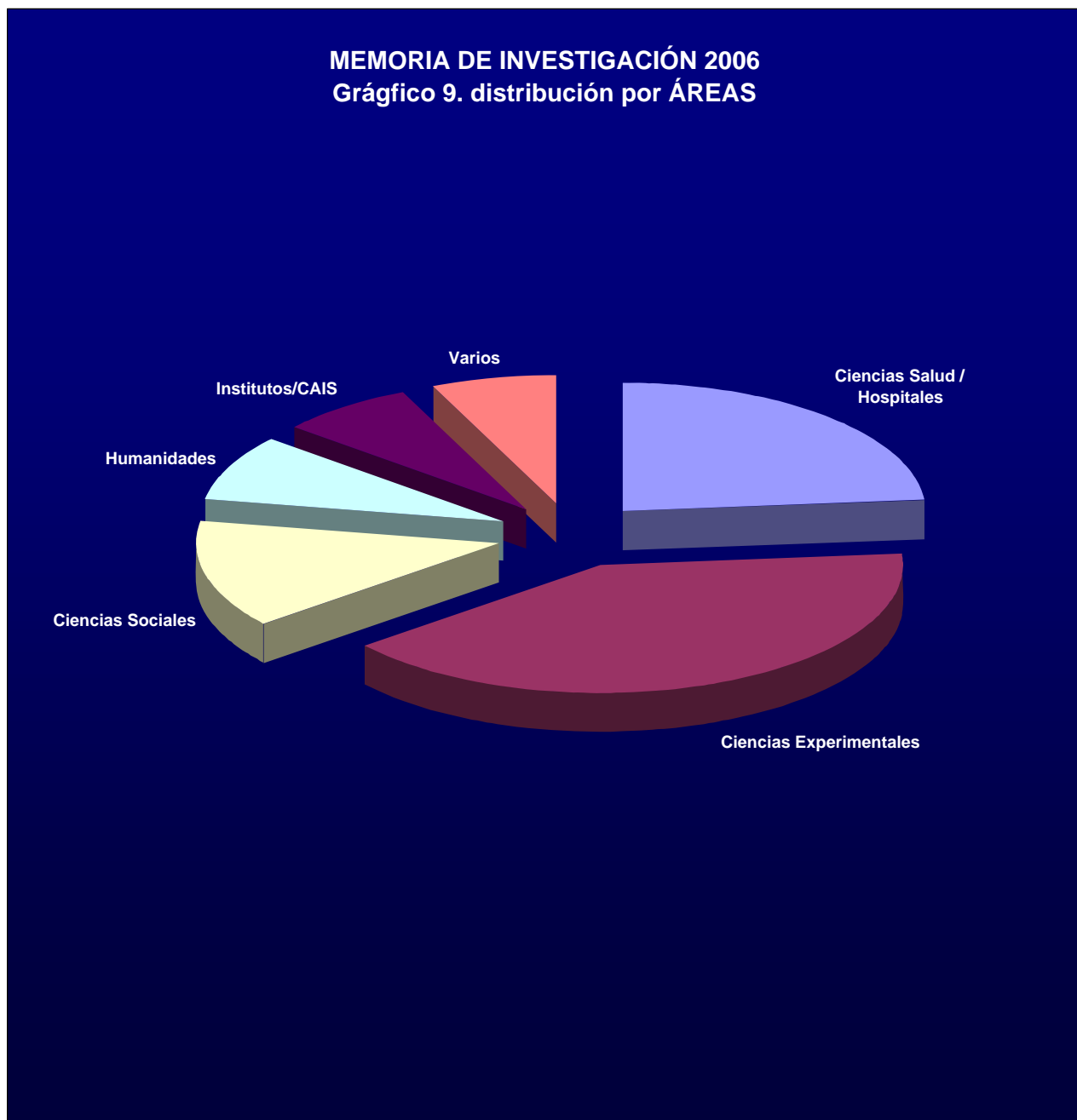

Memoria Investigación 2006 DATOS por CENTRO

Centro	Cuantía
Facultad de Ciencias Químicas	10.932.057,82
Facultad de Ciencias Físicas	7.845.798,21
Facultad de Veterinaria	6.853.261,10
Facultad de Farmacia	4.909.892,51
Varios	4.482.608,91
Facultad de Medicina	3.766.314,82
Institutos Universitarios	3.422.865,25
Facultad de Ciencias Biológicas	3.408.929,07
Facultad de Geografía e Historia	3.151.451,63
Facultad de Ciencias Políticas y Sociología	2.353.518,44
Facultad de Filología	1.993.875,60
Facultad de Ciencias Geológicas	1.832.070,30
Facultad de Psicología	1.700.064,46
Facultad de Ciencias Económicas y Empresariales	1.632.833,93
Centros de Asistencia a la Investigación	1.507.475,50
Facultad de Ciencias Matemáticas	1.453.192,88
Facultad de Derecho	1.391.045,56
Facultad de Informática	1.361.778,20
Facultad de CC. de la Información	1.104.703,82
Escuela Universitaria de Óptica	1.094.039,03
Facultad de Odontología	664.756,53
Facultad de Educación	534.389,05
Facultad de Filosofía	508.777,48
Facultad de Bellas Artes	430.185,39
Escuela de Relaciones Laborales	123.338,70
Escuela Universitaria de Trabajo Social	92.878,20
Rectorado UCM	61.869,70
Escuela Universitaria de Estadística	40.355,87
Hospitales Asociados	33.455,50
E. U. de Trabajo Social	20.000,00
E. U. de Biblioteconomía y Documentación	16.900,00
Escuela Universitaria de Biblioteconomía y Documentación	13.286,25
C.E.S Felipe II	10.555,00
Hospital Clínico de Veterinaria	3.816,00
Escuela Universitaria de Enfermería, Fisioterapia y Podología	3.413,64
OTRI	3.044,50
Centro Superior Estudios Gestión Análisis y Evaluación	1.200,00
Escuela Universitaria de Estudios Empresariales	600,00
TOTAL	68.760.598,85

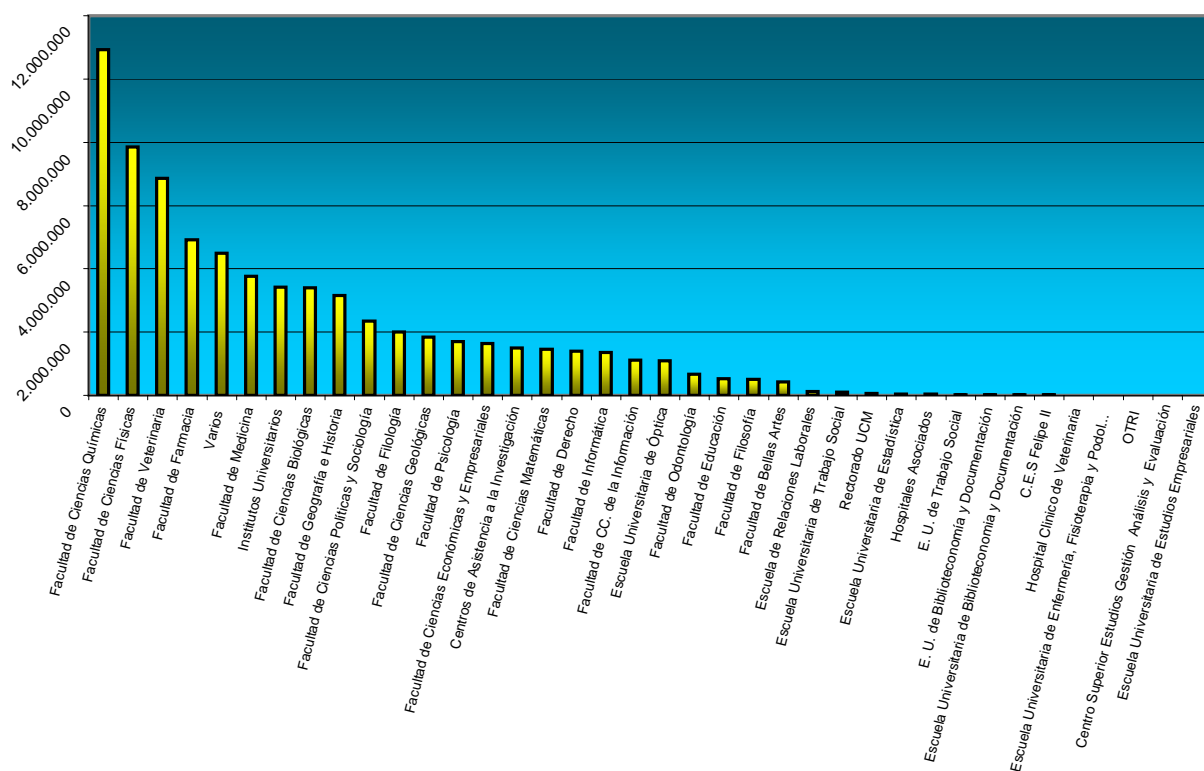

MEMORIA DE INVESTIGACIÓN 2006

EVOLUCIÓN DEL GASTO 2001-2006 (en miles de €)

Acción	2001	2002	2003	2004	2005	2006
Acciones Complementarias	1.691	1.988	1.939	2.085	3.579	4.497
Artículo 83	8.447	8.576	11.186	11.338	11.787	13.184
Becas de Investigación	7.918	9.012	9.761	8.368	9.133	9.772
Contratos de Investigación				6.137	5.917	4.501
Cooperación Internacional	1.090	960	399	858	996	1.071
Proyectos	11.805	10.871	15.502	12.647	16.185	26.471
Unión Europea	3.762	5.804	2.994	2.909	1.927	3.842
Infraestructura	5.628	5.628	4.997	5.000	10.512	5.422
Totales	42.343	42.839	46.777	49.341	60.036	68.761

Memoria de Investigación 2006
Gráfico 10. EVOLUCIÓN DEL GASTO
2001-2006

EVOLUCIÓN DEL GASTO

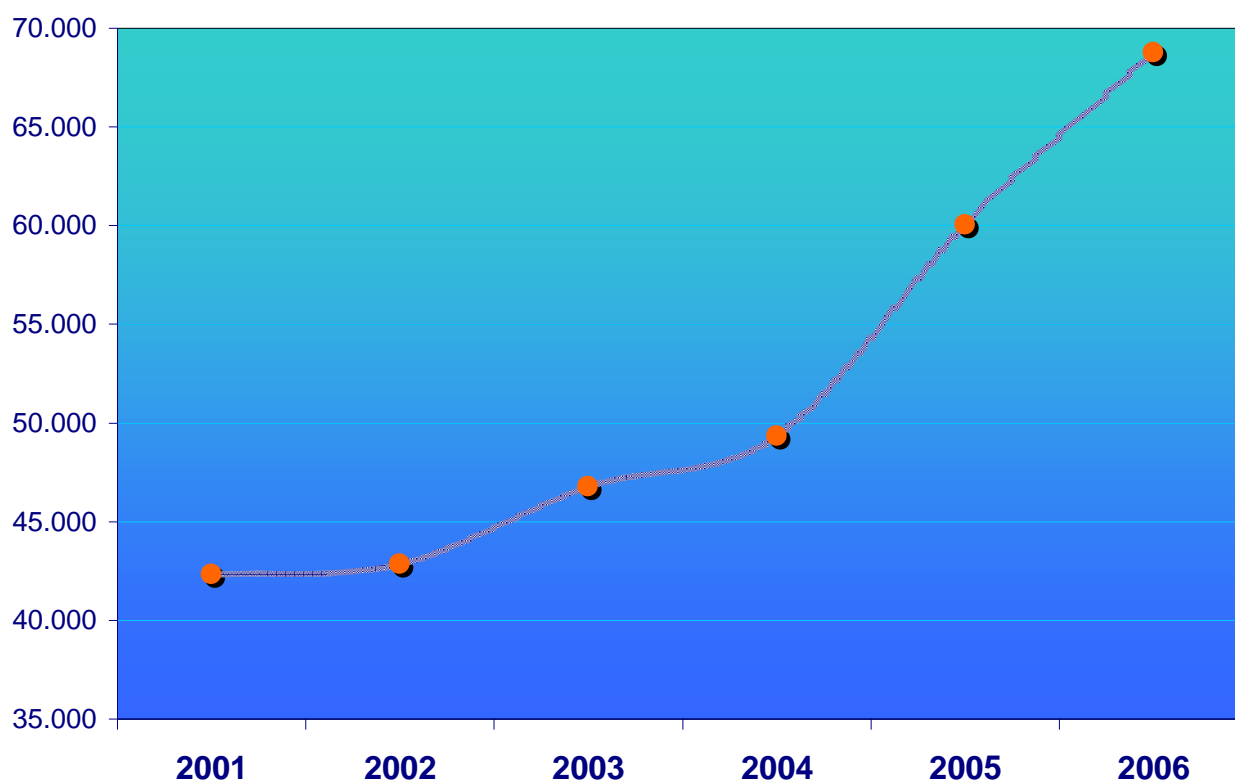

Memoria Investigación 2006 - TODOS LOS DATOS (orden por CONVOCATORIA)

Cód	Centro	Área	Convocatoria	Tipo	Origen Fondos	Cuánta	Cuánta
109	Facultad de Educación	Humanidades	Estancias Breves CAM	Acciones Complementarias	CAM	7.918,00	
118	Facultad de Ciencias Biológicas	Ciencias Experimentales	Estancias Breves CAM	Acciones Complementarias	CAM	10.190,65	
116	Facultad de Ciencias Matemáticas	Ciencias Experimentales	Estancias Breves CAM	Acciones Complementarias	CAM	4.137,14	
153	Facultad de Ciencias Políticas y Sociología	Ciencias Sociales	Estancias Breves CAM	Acciones Complementarias	CAM	14.138,05	
157	Facultad de CC. de la Información	Ciencias Sociales	Estancias Breves CAM	Acciones Complementarias	CAM	9.879,62	
151	Facultad de Derecho	Ciencias Sociales	Estancias Breves CAM	Acciones Complementarias	CAM	2.695,00	
140	Facultad de Farmacia	Ciencias de la Salud	Estancias Breves CAM	Acciones Complementarias	CAM	10.002,78	
105	Facultad de Filología	Humanidades	Estancias Breves CAM	Acciones Complementarias	CAM	13.066,08	
107	Facultad de Geografía e Historia	Humanidades	Estancias Breves CAM	Acciones Complementarias	CAM	20.728,35	
103	Facultad de Psicología	Ciencias Sociales	Estancias Breves CAM	Acciones Complementarias	CAM	19.635,70	
146	Facultad de Veterinaria	Ciencias de la Salud	Estancias Breves CAM	Acciones Complementarias	CAM	7.892,75	
112	Facultad Ciencias Químicas	Ciencias Experimentales	Estancias Breves CAM	Acciones Complementarias	CAM	9.311,83	
114	Facultad de Ciencias Físicas	Ciencias Experimentales	Estancias Breves CAM	Acciones Complementarias	CAM	3.520,93	
117	Facultad de Informática	Ciencias Experimentales	Estancias Breves CAM	Acciones Complementarias	CAM	5.419,86	
			Estancias Breves CAM			138.536,74	138.536,74
118	Facultad de Ciencias Biológicas	Ciencias Experimentales	Estancias Breves MCYT	Acciones Complementarias	MEC	4.368,33	
155	Facultad de Ciencias Económicas y Empresariales	Ciencias Sociales	Estancias Breves MCYT	Acciones Complementarias	MEC	1.560,70	
140	Facultad de Farmacia	Ciencias de la Salud	Estancias Breves MCYT	Acciones Complementarias	MEC	5.806,06	
114	Facultad de Ciencias Físicas	Ciencias Experimentales	Estancias Breves MCYT	Acciones Complementarias	MEC	36.804,30	
120	Facultad de Ciencias Geológicas	Ciencias Experimentales	Estancias Breves MCYT	Acciones Complementarias	MEC	8.729,09	
112	Facultad de Ciencias Químicas	Ciencias Experimentales	Estancias Breves MCYT	Acciones Complementarias	MEC	19.270,80	
105	Facultad de Filología	Humanidades	Estancias Breves MCYT	Acciones Complementarias	MEC	21.197,33	
101	Facultad de Filosofía	Humanidades	Estancias Breves MCYT	Acciones Complementarias	MEC	7.972,00	
103	Facultad de Psicología	Ciencias Sociales	Estancias Breves MCYT	Acciones Complementarias	MEC	13.556,91	
146	Facultad de Veterinaria	Ciencias de la Salud	Estancias Breves MCYT	Acciones Complementarias	MEC	16.170,83	
107	Facultad de Geografía e Historia	Humanidades	Estancias Breves MCYT	Acciones Complementarias	MEC	8.811,87	
116	Facultad de Ciencias Matemáticas	Ciencias Experimentales	Estancias Breves MCYT	Acciones Complementarias	MEC	1.786,21	
126	Facultad de Medicina	Ciencias de la Salud	Estancias Breves MCYT	Acciones Complementarias	MEC	4.344,40	
153	Facultad de Ciencias Políticas y Sociología	Ciencias Sociales	Estancias Breves MCYT	Acciones Complementarias	MEC	8.764,50	
166	Facultad de Bellas Artes	Ciencias Sociales	Estancias Breves MCYT	Acciones Complementarias	MEC	3.907,52	
300	Institutos Universitarios	Ciencias de la Salud	Estancias Breves MCYT	Acciones Complementarias	MEC	3.173,40	
			Estancias Breves MCYT			166.224,25	166.224,25
116	Facultad de Ciencias Matemáticas	Ciencias Experimentales	Organización Congresos MEC	Acciones Complementarias	MEC	19.000,00	
114	Facultad de Ciencias Físicas	Ciencias Experimentales	Organización Congresos MEC	Acciones Complementarias	MEC	23.000,00	
112	Facultad de Ciencias Químicas	Ciencias Experimentales	Organización Congresos MEC	Acciones Complementarias	MEC	6.000,00	
120	Facultad de Ciencias Geológicas	Ciencias Experimentales	Organización Congresos MEC	Acciones Complementarias	MEC	6.000,00	
117	Facultad de Informática	Ciencias Experimentales	Organización Congresos MEC	Acciones Complementarias	MEC	1.200,00	
126	Facultad de Medicina	Ciencias de la Salud	Organización Congresos MEC	Acciones Complementarias	MEC	3.000,00	
105	Facultad de Filología	Humanidades	Organización Congresos MEC	Acciones Complementarias	MEC	14.000,00	
107	Facultad de Geografía e Historia	Humanidades	Organización Congresos MEC	Acciones Complementarias	MEC	32.000,00	
155	Facultad de Ciencias Económicas y Empresariales	Ciencias Sociales	Organización Congresos MEC	Acciones Complementarias	MEC	8.000,00	
153	Facultad de Ciencias Políticas y Sociología	Ciencias Sociales	Organización Congresos MEC	Acciones Complementarias	MEC	8.000,00	
			Organización Congresos MEC			120.200,00	120.200,00
107	Facultad de Geografía e Historia	Humanidades	Organización Congresos y Seminarios Varios	Acciones Complementarias	OTROS	5.000,00	
155	Facultad de Ciencias Económicas y Empresariales	Ciencias Sociales	Organización Congresos y Seminarios Varios	Acciones Complementarias	OTROS	15.000,00	

Memoria Investigación 2006 - TODOS LOS DATOS (orden por CONVOCATORIA)

Cód	Centro	Área	Convocatoria	Tipo	Origen Fondos	Cuánta	Cuánta
157	Facultad de CC. de la Información	Ciencias Sociales	Organización Congresos y Seminarios Varios	Acciones Complementarias	OTROS	11.150,00	
			Organización Congresos y Seminarios Varios			31.150,00	31.150,00
166	Facultad de Bellas Artes	Ciencias Sociales	Estancias Breves MEC	Acciones Complementarias	MEC	5.481,42	
118	Facultad de Ciencias Biológicas	Ciencias Experimentales	Estancias Breves MEC	Acciones Complementarias	MEC	15.120,31	
157	Facultad de CC. de la Información	Ciencias Sociales	Estancias Breves MEC	Acciones Complementarias	MEC	3.142,26	
114	Facultad de Ciencias Físicas	Ciencias Experimentales	Estancias Breves MEC	Acciones Complementarias	MEC	11.504,98	
120	Facultad de Ciencias Geológicas	Ciencias Experimentales	Estancias Breves MEC	Acciones Complementarias	MEC	9.338,18	
116	Facultad de Ciencias Matemáticas	Ciencias Experimentales	Estancias Breves MEC	Acciones Complementarias	MEC	6.045,18	
153	Facultad de Ciencias Políticas y Sociología	Ciencias Sociales	Estancias Breves MEC	Acciones Complementarias	MEC	42.366,79	
112	Facultad de Ciencias Químicas	Ciencias Experimentales	Estancias Breves MEC	Acciones Complementarias	MEC	30.346,27	
151	Facultad de Derecho	Ciencias Sociales	Estancias Breves MEC	Acciones Complementarias	MEC	7.612,21	
109	Facultad de Educación	Humanidades	Estancias Breves MEC	Acciones Complementarias	MEC	2.140,91	
140	Facultad de Farmacia	Ciencias de la Salud	Estancias Breves MEC	Acciones Complementarias	MEC	16.024,62	
105	Facultad de Filología	Humanidades	Estancias Breves MEC	Acciones Complementarias	MEC	35.133,09	
101	Facultad de Filosofía	Humanidades	Estancias Breves MEC	Acciones Complementarias	MEC	8.896,24	
107	Facultad de Geografía e Historia	Humanidades	Estancias Breves MEC	Acciones Complementarias	MEC	38.664,75	
126	Facultad de Medicina	Ciencias de la Salud	Estancias Breves MEC	Acciones Complementarias	MEC	9.838,15	
103	Facultad de Psicología	Ciencias Sociales	Estancias Breves MEC	Acciones Complementarias	MEC	10.751,02	
146	Facultad de Veterinaria	Ciencias de la Salud	Estancias Breves MEC	Acciones Complementarias	MEC	7.803,81	
300	Institutos Universitarios	Institutos Universitarios	Estancias Breves MEC	Acciones Complementarias	MEC	3.085,76	
300	Institutos Universitarios	Institutos Universitarios	Estancias Breves MEC	Acciones Complementarias	MEC	2.488,34	
			Estancias Breves (FPU)MEC			265.784,29	265.784,29
105	Facultad de Filología	Humanidades	Actividades y Seminarios INST° MUJER	Acciones Complementarias	OTROS	1.500,00	
103	Facultad de Psicología	Ciencias Sociales	Actividades y Seminarios INST° MUJER	Acciones Complementarias	OTROS	3.000,00	
300	Institutos Universitarios	Institutos Universitarios	Actividades y Seminarios INST° MUJER	Acciones Complementarias	OTROS	18.000,00	
			Actividades y Seminarios INST° MUJER			22.500,00	22.500,00
116	Facultad de Ciencias Matemáticas	Ciencias Experimentales	Ayuda a la Investigación	Acciones Complementarias	UCM	26.328,35	
114	Facultad de Ciencias Físicas	Ciencias Experimentales	Ayuda a la Investigación	Acciones Complementarias	UCM	67.048,23	
112	Facultad de Ciencias Químicas	Ciencias Experimentales	Ayuda a la Investigación	Acciones Complementarias	UCM	115.750,47	
118	Facultad de Ciencias Biológicas	Ciencias Experimentales	Ayuda a la Investigación	Acciones Complementarias	UCM	58.082,00	
120	Facultad de Ciencias Geológicas	Ciencias Experimentales	Ayuda a la Investigación	Acciones Complementarias	UCM	37.237,59	
117	Facultad de Informática	Ciencias Experimentales	Ayuda a la Investigación	Acciones Complementarias	UCM	20.400,66	
126	Facultad de Medicina	Ciencias de la Salud	Ayuda a la Investigación	Acciones Complementarias	UCM	119.565,28	
148	Facultad de Odontología	Ciencias de la Salud	Ayuda a la Investigación	Acciones Complementarias	UCM	4.097,01	
140	Facultad de Farmacia	Ciencias de la Salud	Ayuda a la Investigación	Acciones Complementarias	UCM	60.730,42	
146	Facultad de Veterinaria	Ciencias de la Salud	Ayuda a la Investigación	Acciones Complementarias	UCM	82.325,87	
101	Facultad de Filosofía	Humanidades	Ayuda a la Investigación	Acciones Complementarias	UCM	26.414,98	
109	Facultad de Educación	Humanidades	Ayuda a la Investigación	Acciones Complementarias	UCM	25.099,07	
105	Facultad de Filología	Humanidades	Ayuda a la Investigación	Acciones Complementarias	UCM	61.446,62	
107	Facultad de Geografía e Historia	Humanidades	Ayuda a la Investigación	Acciones Complementarias	UCM	66.340,07	
151	Facultad de Derecho	Ciencias Sociales	Ayuda a la Investigación	Acciones Complementarias	UCM	48.196,47	
103	Facultad de Psicología	Ciencias Sociales	Ayuda a la Investigación	Acciones Complementarias	UCM	33.114,39	
155	Facultad de Ciencias Económicas y Empresariales	Ciencias Sociales	Ayuda a la Investigación	Acciones Complementarias	UCM	49.755,24	
153	Facultad de Ciencias Políticas y Sociología	Ciencias Sociales	Ayuda a la Investigación	Acciones Complementarias	UCM	35.941,58	
157	Facultad de CC. de la Información	Ciencias Sociales	Ayuda a la Investigación	Acciones Complementarias	UCM	68.722,13	

Memoria Investigación 2006 - TODOS LOS DATOS (orden por CONVOCATORIA)

Cod	Centro	Área	Convocatoria	Tipo	Origen Fondos	Cuánta	Cuánta
166	Facultad de Bellas Artes	Ciencias Sociales	Ayuda a la Investigación	Acciones Complementarias	UCM	28.045,43	
255	Escuela Universitaria de Biblioteconomía y Doc	Humanidades	Ayuda a la Investigación	Acciones Complementarias	UCM	187,61	
243	Escuela Universitaria de Estadística	Ciencias Experimentales	Ayuda a la Investigación	Acciones Complementarias	UCM	1.755,87	
242	Escuela Universitaria de Óptica	Ciencias Experimentales	Ayuda a la Investigación	Acciones Complementarias	UCM	9.131,25	
246	Escuela Universitaria de Trabajo Social	Ciencias Sociales	Ayuda a la Investigación	Acciones Complementarias	UCM	3.771,30	
498	Escuela de Relaciones Laborales	Ciencias Sociales	Ayuda a la Investigación	Acciones Complementarias	UCM	103,29	
300	Institutos Universitarios	Institutos Universitarios	Ayuda a la Investigación	Acciones Complementarias	UCM	49.905,50	
			Ayuda a la Investigación			1.099.496,68	1.099.496,68
116	Facultad de Ciencias Matemáticas	Ciencias Experimentales	Conservación de Material Científico	Acciones Complementarias	UCM	3.577,06	
114	Facultad de Ciencias Físicas	Ciencias Experimentales	Conservación de Material Científico	Acciones Complementarias	UCM	51.453,31	
112	Facultad de Ciencias Químicas	Ciencias Experimentales	Conservación de Material Científico	Acciones Complementarias	UCM	84.879,42	
118	Facultad de Ciencias Biológicas	Ciencias Experimentales	Conservación de Material Científico	Acciones Complementarias	UCM	21.017,86	
120	Facultad de Ciencias Geológicas	Ciencias Experimentales	Conservación de Material Científico	Acciones Complementarias	UCM	15.339,51	
117	Facultad de Informática	Ciencias Experimentales	Conservación de Material Científico	Acciones Complementarias	UCM	914,68	
126	Facultad de Medicina	Ciencias de la Salud	Conservación de Material Científico	Acciones Complementarias	UCM	14.656,52	
148	Facultad de Odontología	Ciencias de la Salud	Conservación de Material Científico	Acciones Complementarias	UCM	606,80	
140	Facultad de Farmacia	Ciencias de la Salud	Conservación de Material Científico	Acciones Complementarias	UCM	34.166,55	
146	Facultad de Veterinaria	Ciencias de la Salud	Conservación de Material Científico	Acciones Complementarias	UCM	45.338,87	
109	Facultad de Educación	Humanidades	Conservación de Material Científico	Acciones Complementarias	UCM	77,07	
166	Facultad de Bellas Artes	Ciencias Sociales	Conservación de Material Científico	Acciones Complementarias	UCM	3.318,94	
242	Escuela Universitaria de Óptica	Ciencias Experimentales	Conservación de Material Científico	Acciones Complementarias	UCM	557,29	
300	Institutos Universitarios	Institutos Universitarios	Conservación de Material Científico	Acciones Complementarias	UCM	33.985,08	
			Conservación de Material Científico			309.888,96	309.888,96
116	Facultad de Ciencias Matemáticas	Ciencias Experimentales	Grupos de Investigación CAM	Acciones Complementarias	CAM	73.474,00	
114	Facultad de Ciencias Físicas	Ciencias Experimentales	Grupos de Investigación CAM	Acciones Complementarias	CAM	98.301,00	
112	Facultad de Ciencias Químicas	Ciencias Experimentales	Grupos de Investigación CAM	Acciones Complementarias	CAM	104.925,00	
118	Facultad de Ciencias Biológicas	Ciencias Experimentales	Grupos de Investigación CAM	Acciones Complementarias	CAM	37.496,50	
120	Facultad de Ciencias Geológicas	Ciencias Experimentales	Grupos de Investigación CAM	Acciones Complementarias	CAM	57.895,00	
117	Facultad de Informática	Ciencias Experimentales	Grupos de Investigación CAM	Acciones Complementarias	CAM	16.300,00	
126	Facultad de Medicina	Ciencias de la Salud	Grupos de Investigación CAM	Acciones Complementarias	CAM	82.575,00	
140	Facultad de Farmacia	Ciencias de la Salud	Grupos de Investigación CAM	Acciones Complementarias	CAM	82.850,00	
146	Facultad de Veterinaria	Ciencias de la Salud	Grupos de Investigación CAM	Acciones Complementarias	CAM	59.375,00	
101	Facultad de Filosofía	Humanidades	Grupos de Investigación CAM	Acciones Complementarias	CAM	12.250,00	
109	Facultad de Educación	Humanidades	Grupos de Investigación CAM	Acciones Complementarias	CAM	26.370,00	
105	Facultad de Filología	Humanidades	Grupos de Investigación CAM	Acciones Complementarias	CAM	66.282,50	
107	Facultad de Geografía e Historia	Humanidades	Grupos de Investigación CAM	Acciones Complementarias	CAM	47.550,00	
151	Facultad de Derecho	Ciencias Sociales	Grupos de Investigación CAM	Acciones Complementarias	CAM	50.405,00	
103	Facultad de Psicología	Ciencias Sociales	Grupos de Investigación CAM	Acciones Complementarias	CAM	24.825,00	
155	Facultad de Ciencias Económicas y Empresarial	Ciencias Sociales	Grupos de Investigación CAM	Acciones Complementarias	CAM	42.775,00	
153	Facultad de Ciencias Políticas y Sociología	Ciencias Sociales	Grupos de Investigación CAM	Acciones Complementarias	CAM	43.600,00	
157	Facultad de CC. de la Información	Ciencias Sociales	Grupos de Investigación CAM	Acciones Complementarias	CAM	50.175,00	
166	Facultad de Bellas Artes	Ciencias Sociales	Grupos de Investigación CAM	Acciones Complementarias	CAM	22.576,00	
			Grupos de Investigación CAM			1.000.000,00	1.000.000,00
116	Facultad de Ciencias Matemáticas	Ciencias Experimentales	Grupos de Investigación UCM	Acciones Complementarias	UCM	73.474,00	
114	Facultad de Ciencias Físicas	Ciencias Experimentales	Grupos de Investigación UCM	Acciones Complementarias	UCM	98.301,00	

Memoria Investigación 2006 - TODOS LOS DATOS (orden por CONVOCATORIA)

Cod	Centro	Área	Convocatoria	Tipo	Origen Fondos	Cuánta	Cuánta
112	Facultad de Ciencias Químicas	Ciencias Experimentales	Grupos de Investigación UCM	Acciones Complementarias	UCM	104.925,00	
118	Facultad de Ciencias Biológicas	Ciencias Experimentales	Grupos de Investigación UCM	Acciones Complementarias	UCM	37.496,50	
120	Facultad de Ciencias Geológicas	Ciencias Experimentales	Grupos de Investigación UCM	Acciones Complementarias	UCM	57.895,00	
117	Facultad de Informática	Ciencias Experimentales	Grupos de Investigación UCM	Acciones Complementarias	UCM	16.300,00	
126	Facultad de Medicina	Ciencias de la Salud	Grupos de Investigación UCM	Acciones Complementarias	UCM	82.575,00	
140	Facultad de Farmacia	Ciencias de la Salud	Grupos de Investigación UCM	Acciones Complementarias	UCM	82.850,00	
146	Facultad de Veterinaria	Ciencias de la Salud	Grupos de Investigación UCM	Acciones Complementarias	UCM	59.375,00	
101	Facultad de Filosofía	Humanidades	Grupos de Investigación UCM	Acciones Complementarias	UCM	12.250,00	
109	Facultad de Educación	Humanidades	Grupos de Investigación UCM	Acciones Complementarias	UCM	26.370,00	
105	Facultad de Filología	Humanidades	Grupos de Investigación UCM	Acciones Complementarias	UCM	66.282,50	
107	Facultad de Geografía e Historia	Humanidades	Grupos de Investigación UCM	Acciones Complementarias	UCM	47.550,00	
151	Facultad de Derecho	Ciencias Sociales	Grupos de Investigación UCM	Acciones Complementarias	UCM	50.405,00	
103	Facultad de Psicología	Ciencias Sociales	Grupos de Investigación UCM	Acciones Complementarias	UCM	24.825,00	
155	Facultad de Ciencias Económicas y Empresarial	Ciencias Sociales	Grupos de Investigación UCM	Acciones Complementarias	UCM	42.775,00	
153	Facultad de Ciencias Políticas y Sociología	Ciencias Sociales	Grupos de Investigación UCM	Acciones Complementarias	UCM	43.600,00	
157	Facultad de CC. de la Información	Ciencias Sociales	Grupos de Investigación UCM	Acciones Complementarias	UCM	50.175,00	
166	Facultad de Bellas Artes	Ciencias Sociales	Grupos de Investigación UCM	Acciones Complementarias	UCM	22.576,00	
			Grupos de Investigación UCM			1.000.000,00	1.000.000,00
120	Facultad de Ciencias Geológicas	Ciencias Experimentales	Estancias Breves UCM	Acciones Complementarias	UCM	16.290,54	
118	Facultad de Ciencias Biológicas	Ciencias Experimentales	Estancias Breves UCM	Acciones Complementarias	UCM	15.538,32	
166	Facultad de Bellas Artes	Ciencias Sociales	Estancias Breves UCM	Acciones Complementarias	UCM	8.562,32	
112	Facultad de Ciencias Químicas	Ciencias Experimentales	Estancias Breves UCM	Acciones Complementarias	UCM	18.497,68	
157	Facultad de CC. de la Información	Ciencias Sociales	Estancias Breves UCM	Acciones Complementarias	UCM	4.260,00	
155	Facultad de Ciencias Económicas y Empresarial	Ciencias Sociales	Estancias Breves UCM	Acciones Complementarias	UCM	3.817,18	
114	Facultad de Ciencias Físicas	Ciencias Experimentales	Estancias Breves UCM	Acciones Complementarias	UCM	3.547,60	
126	Facultad de Medicina	Ciencias de la Salud	Estancias Breves UCM	Acciones Complementarias	UCM	4.630,90	
153	Facultad de Ciencias Políticas y Sociología	Ciencias Sociales	Estancias Breves UCM	Acciones Complementarias	UCM	5.286,28	
151	Facultad de Derecho	Ciencias Sociales	Estancias Breves UCM	Acciones Complementarias	UCM	4.639,34	
140	Facultad de Farmacia	Ciencias de la Salud	Estancias Breves UCM	Acciones Complementarias	UCM	13.447,92	
105	Facultad de Filología	Humanidades	Estancias Breves UCM	Acciones Complementarias	UCM	8.433,98	
101	Facultad de Filosofía	Humanidades	Estancias Breves UCM	Acciones Complementarias	UCM	15.608,76	
107	Facultad de Geografía e Historia	Humanidades	Estancias Breves UCM	Acciones Complementarias	UCM	24.977,28	
103	Facultad de Psicología	Ciencias Sociales	Estancias Breves UCM	Acciones Complementarias	UCM	5.193,12	
146	Facultad de Veterinaria	Ciencias de la Salud	Estancias Breves UCM	Acciones Complementarias	UCM	7.239,62	
			Estancias Breves UCM			159.970,84	159.970,84
116	Facultad de Ciencias Matemáticas	Ciencias Experimentales	Organización Congresos UCM	Acciones Complementarias	UCM	15.628,00	
114	Facultad de Ciencias Físicas	Ciencias Experimentales	Organización Congresos UCM	Acciones Complementarias	UCM	6.600,00	
112	Facultad de Ciencias Químicas	Ciencias Experimentales	Organización Congresos UCM	Acciones Complementarias	UCM	4.700,00	
118	Facultad de Ciencias Biológicas	Ciencias Experimentales	Organización Congresos UCM	Acciones Complementarias	UCM	3.400,00	
117	Facultad de Informática	Ciencias Experimentales	Organización Congresos UCM	Acciones Complementarias	UCM	3.800,00	
126	Facultad de Medicina	Ciencias de la Salud	Organización Congresos UCM	Acciones Complementarias	UCM	4.400,00	
146	Facultad de Veterinaria	Ciencias de la Salud	Organización Congresos UCM	Acciones Complementarias	UCM	3.000,00	
101	Facultad de Filosofía	Humanidades	Organización Congresos UCM	Acciones Complementarias	UCM	7.000,00	
105	Facultad de Filología	Humanidades	Organización Congresos UCM	Acciones Complementarias	UCM	14.700,00	
107	Facultad de Geografía e Historia	Humanidades	Organización Congresos UCM	Acciones Complementarias	UCM	3.400,00	

Memoria Investigación 2006 - TODOS LOS DATOS (orden por CONVOCATORIA)

Cod	Centro	Área	Convocatoria	Tipo	Origen Fondos	Cuánta	Cuánta
151	Facultad de Derecho	Ciencias Sociales	Organización Congresos UCM	Acciones Complementarias	UCM	2.000,00	
103	Facultad de Psicología	Ciencias Sociales	Organización Congresos UCM	Acciones Complementarias	UCM	3.000,00	
155	Facultad de Ciencias Económicas y Empresarial	Ciencias Sociales	Organización Congresos UCM	Acciones Complementarias	UCM	5.400,00	
153	Facultad de Ciencias Políticas y Sociología	Ciencias Sociales	Organización Congresos UCM	Acciones Complementarias	UCM	3.000,00	
157	Facultad de CC. de la Información	Ciencias Sociales	Organización Congresos UCM	Acciones Complementarias	UCM	4.500,00	
166	Facultad de Bellas Artes	Ciencias Sociales	Organización Congresos UCM	Acciones Complementarias	UCM	1.500,00	
242	Escuela universitaria de Óptica	Ciencias Experimentales	Organización Congresos UCM	Acciones Complementarias	UCM	900,00	
300	Institutos Universitarios	Institutos Universitarios	Organización Congresos UCM	Acciones Complementarias	UCM	1.000,00	
300	Institutos Universitarios	Institutos Universitarios	Organización Congresos UCM	Acciones Complementarias	UCM	3.000,00	
			Organización Congresos UCM			90.928,00	90.928,00
116	Facultad de Ciencias Matemáticas	Ciencias Experimentales	Organización de Seminarios UCM	Acciones Complementarias	UCM	6.540,00	
114	Facultad de Ciencias Físicas	Ciencias Experimentales	Organización de Seminarios UCM	Acciones Complementarias	UCM	3.000,00	
118	Facultad de Ciencias Biológicas	Ciencias Experimentales	Organización de Seminarios UCM	Acciones Complementarias	UCM	4.880,00	
126	Facultad de Medicina	Ciencias de la Salud	Organización de Seminarios UCM	Acciones Complementarias	UCM	2.660,00	
101	Facultad de Filosofía	Humanidades	Organización de Seminarios UCM	Acciones Complementarias	UCM	1.200,00	
109	Facultad de Educación	Humanidades	Organización de Seminarios UCM	Acciones Complementarias	UCM	1.000,00	
105	Facultad de Filología	Humanidades	Organización de Seminarios UCM	Acciones Complementarias	UCM	3.200,00	
155	Facultad de Ciencias Económicas y Empresarial	Ciencias Sociales	Organización de Seminarios UCM	Acciones Complementarias	UCM	3.600,00	
153	Facultad de Ciencias Políticas y Sociología	Ciencias Sociales	Organización de Seminarios UCM	Acciones Complementarias	UCM	1.700,00	
166	Facultad de Bellas Artes	Ciencias Sociales	Organización de Seminarios UCM	Acciones Complementarias	UCM	1.800,00	
246	Escuela Universitaria de Trabajo Social	Ciencias Sociales	Organización de Seminarios UCM	Acciones Complementarias	UCM	1.800,00	
300	Institutos Universitarios	Institutos Universitarios	Organización de Seminarios UCM	Acciones Complementarias	UCM	1.700,00	
352	Centro Superior Estudios Gestión Análisis y E	Institutos Universitarios	Organización de Seminarios UCM	Acciones Complementarias	UCM	1.200,00	
			Organización de Seminarios UCM			34.280,00	34.280,00
255	Escuela Universitaria de Biblioteconomía y Doc	Humanidades	Artículo 83	Artículo 83	EMP./OO.AA.	10.198,64	
244	Escuela Universitaria de Enfermería, Fisioterapi	Ciencias de la Salud	Artículo 83	Artículo 83	EMP./OO.AA.	3.413,64	
243	Escuela Universitaria de Estadística	Ciencias Experimentales	Artículo 83	Artículo 83	EMP./OO.AA.	38.000,00	
242	Escuela Universitaria de Óptica	Ciencias Experimentales	Artículo 83	Artículo 83	EMP./OO.AA.	615.190,49	
246	Escuela Universitaria de Trabajo Social	Ciencias Sociales	Artículo 83	Artículo 83	EMP./OO.AA.	86.206,90	
498	Escuela de Relaciones Laborales	Ciencias Sociales	Artículo 83	Artículo 83	EMP./OO.AA.	68.937,41	
117	Facultad de Informática	Ciencias Experimentales	Artículo 83	Artículo 83	EMP./OO.AA.	45.000,00	
118	Facultad de Ciencias Biológicas	Ciencias Experimentales	Artículo 83	Artículo 83	EMP./OO.AA.	1.120.669,12	
155	Facultad de Ciencias Económicas y Empresarial	Ciencias Sociales	Artículo 83	Artículo 83	EMP./OO.AA.	543.391,81	
114	Facultad de Ciencias Físicas	Ciencias Experimentales	Artículo 83	Artículo 83	EMP./OO.AA.	517.277,79	
120	Facultad de Ciencias Geológicas	Ciencias Experimentales	Artículo 83	Artículo 83	EMP./OO.AA.	110.694,27	
153	Facultad de Ciencias Políticas y Sociología	Ciencias Sociales	Artículo 83	Artículo 83	EMP./OO.AA.	390.425,23	
112	Facultad de Ciencias Químicas	Ciencias Experimentales	Artículo 83	Artículo 83	EMP./OO.AA.	1.386.968,10	
166	Facultad de Bellas Artes	Ciencias Sociales	Artículo 83	Artículo 83	EMP./OO.AA.	127.192,26	
157	Facultad de CC. de la Información	Ciencias Sociales	Artículo 83	Artículo 83	EMP./OO.AA.	566.567,31	
151	Facultad de Derecho	Ciencias Sociales	Artículo 83	Artículo 83	EMP./OO.AA.	705.972,54	
109	Facultad de Educación	Humanidades	Artículo 83	Artículo 83	EMP./OO.AA.	66.111,00	
140	Facultad de Farmacia	Ciencias de la Salud	Artículo 83	Artículo 83	EMP./OO.AA.	894.962,22	
126	Facultad de Medicina	Ciencias de la Salud	Artículo 83	Artículo 83	EMP./OO.AA.	730.276,57	
148	Facultad de Odontología	Ciencias de la Salud	Artículo 83	Artículo 83	EMP./OO.AA.	480.725,14	
103	Facultad de Psicología	Ciencias Sociales	Artículo 83	Artículo 83	EMP./OO.AA.	748.327,52	

Memoria Investigación 2006 - TODOS LOS DATOS (orden por CONVOCATORIA)

Cód	Centro	Área	Convocatoria	Tipo	Origen Fondos	Cuánta	Cuánta
146	Facultad de Veterinaria	Ciencias de la Salud	Artículo 83	Artículo 83	EMP./OO.AA.	2.050.437,34	
107	Facultad de Geografía e Historia	Humanidades	Artículo 83	Artículo 83	EMP./OO.AA.	481.763,29	
300	Institutos Universitarios	Institutos Universitarios	Artículo 83	Artículo 83	EMP./OO.AA.	1.394.861,43	
			Artículo 83			13.183.570,02	13.183.570,02
114	Facultad de Ciencias Físicas	Ciencias Experimentales	Becas Postdoctorales MEC	Becas de Investigación	MEC	31.230,00	
112	Facultad de Ciencias Químicas	Ciencias Experimentales	Becas Postdoctorales MEC	Becas de Investigación	MEC	43.550,00	
140	Facultad de Farmacia	Ciencias de la Salud	Becas Postdoctorales MEC	Becas de Investigación	MEC	23.150,00	
146	Facultad de Veterinaria	Ciencias de la Salud	Becas Postdoctorales MEC	Becas de Investigación	MEC	49.310,00	
			Becas Postdoctorales MEC			147.240,00	147.240,00
117	Facultad de Informática	Ciencias Experimentales	Becas Predoctorales CAM	Becas de Investigación	CAM	13.200,00	
300	Institutos Universitarios	Institutos Universitarios	Becas Predoctorales CAM	Becas de Investigación	CAM	13.200,00	
118	Facultad de Ciencias Biológicas	Ciencias Experimentales	Becas Predoctorales CAM	Becas de Investigación	CAM	72.600,00	
157	Facultad de CC. de la Información	Ciencias Sociales	Becas Predoctorales CAM	Becas de Investigación	CAM	23.100,00	
800	Centros de Asistencia a la Investigación	Centros de Asistencia a la Investigación	Becas Predoctorales CAM	Becas de Investigación	CAM	23.100,00	
114	Facultad de Ciencias Físicas	Ciencias Experimentales	Becas Predoctorales CAM	Becas de Investigación	CAM	36.300,00	
120	Facultad de Ciencias Geológicas	Ciencias Experimentales	Becas Predoctorales CAM	Becas de Investigación	CAM	24.200,00	
116	Facultad de Ciencias Matemáticas	Ciencias Experimentales	Becas Predoctorales CAM	Becas de Investigación	CAM	23.100,00	
153	Facultad de Ciencias Políticas y Sociología	Ciencias Sociales	Becas Predoctorales CAM	Becas de Investigación	CAM	42.900,00	
112	Facultad de Ciencias Químicas	Ciencias Experimentales	Becas Predoctorales CAM	Becas de Investigación	CAM	132.000,00	
151	Facultad de Derecho	Ciencias Sociales	Becas Predoctorales CAM	Becas de Investigación	CAM	19.800,00	
109	Facultad de Educación	Humanidades	Becas Predoctorales CAM	Becas de Investigación	CAM	26.400,00	
140	Facultad de Farmacia	Ciencias de la Salud	Becas Predoctorales CAM	Becas de Investigación	CAM	49.500,00	
105	Facultad de Filología	Humanidades	Becas Predoctorales CAM	Becas de Investigación	CAM	66.000,00	
101	Facultad de Filosofía	Humanidades	Becas Predoctorales CAM	Becas de Investigación	CAM	38.500,00	
107	Facultad de Geografía e Historia	Humanidades	Becas Predoctorales CAM	Becas de Investigación	CAM	111.100,00	
126	Facultad de Medicina	Ciencias de la Salud	Becas Predoctorales CAM	Becas de Investigación	CAM	66.000,00	
148	Facultad de Odontología	Ciencias de la Salud	Becas Predoctorales CAM	Becas de Investigación	CAM	13.200,00	
103	Facultad de Psicología	Ciencias Sociales	Becas Predoctorales CAM	Becas de Investigación	CAM	72.600,00	
146	Facultad de Veterinaria	Ciencias de la Salud	Becas Predoctorales CAM	Becas de Investigación	CAM	111.100,00	
128	Hospital Clínico San Carlos	Ciencias de la Salud	Becas Predoctorales CAM	Becas de Investigación	CAM	13.200,00	
			Becas Predoctorales CAM			991.100,00	991.100,00
800	Centros de Asistencia a la Investigación	Centros de Asistencia a la Investigación	FINNOVA CAM	Becas de Investigación	CAM	5.406,00	
112	Facultad de Ciencias Químicas	Ciencias Experimentales	FINNOVA CAM	Becas de Investigación	CAM	5.724,00	
140	Facultad de Farmacia	Ciencias de la Salud	FINNOVA CAM	Becas de Investigación	CAM	1.908,00	
126	Facultad de Medicina	Ciencias de la Salud	FINNOVA CAM	Becas de Investigación	CAM	6.042,00	
146	Facultad de Veterinaria	Ciencias de la Salud	FINNOVA CAM	Becas de Investigación	CAM	12.720,00	
132	Hospital Clínico de Veterinaria	Ciencias de la Salud	FINNOVA CAM	Becas de Investigación	CAM	1.908,00	
802	Rectorado UCM	Varios	FINNOVA CAM	Becas de Investigación	CAM	954,00	
			FINNOVA CAM			34.662,00	34.662,00
800	Centros de Asistencia a la Investigación	Centros de Asistencia a la Investigación	FINNOVA UCM	Becas de Investigación	UCM	5.406,00	
112	Facultad de Ciencias Químicas	Ciencias Experimentales	FINNOVA UCM	Becas de Investigación	UCM	5.724,00	
140	Facultad de Farmacia	Ciencias de la Salud	FINNOVA UCM	Becas de Investigación	UCM	1.908,00	
126	Facultad de Medicina	Ciencias de la Salud	FINNOVA UCM	Becas de Investigación	UCM	6.042,00	
146	Facultad de Veterinaria	Ciencias de la Salud	FINNOVA UCM	Becas de Investigación	UCM	12.720,00	
132	Hospital Clínico de Veterinaria	Ciencias de la Salud	FINNOVA UCM	Becas de Investigación	UCM	1.908,00	

Memoria Investigación 2006 - TODOS LOS DATOS (orden por CONVOCATORIA)

Cod	Centro	Área	Convocatoria	Tipo	Origen Fondos	Cuántia	Cuántia
802	Rectorado UCM	Varios	FINNOVA UCM	Becas de Investigación	UCM	954,00	
			FINNOVA UCM			34.662,00	34.662,00
800	Centros de Asistencia a la Investigación	Centros de Asistencia a la Investigación	Técnicos de laboratorio CAM/UCM	Becas de Investigación	CAM	142.800,00	
			Técnicos de laboratorio CAM			142.800,00	142.800,00
300	Institutos Universitarios	Institutos Universitarios	Becas Predoctorales (FPI) MEC	Becas de Investigación	MEC	14.298,00	
300	Institutos Universitarios	Institutos Universitarios	Becas Predoctorales (FPI) MEC	Becas de Investigación	MEC	3.574,50	
166	Facultad de Bellas Artes	Ciencias Sociales	Becas Predoctorales (FPI) MEC	Becas de Investigación	MEC	14.298,00	
118	Facultad de Ciencias Biológicas	Ciencias Experimentales	Becas Predoctorales (FPI) MEC	Becas de Investigación	MEC	160.852,50	
155	Facultad de Ciencias Económicas y Empresariales	Ciencias Sociales	Becas Predoctorales (FPI) MEC	Becas de Investigación	MEC	35.745,00	
117	Facultad de Informática	Ciencias Experimentales	Becas Predoctorales (FPI) MEC	Becas de Investigación	MEC	14.298,00	
114	Facultad de Ciencias Físicas	Ciencias Experimentales	Becas Predoctorales (FPI) MEC	Becas de Investigación	MEC	218.044,50	
120	Facultad de Ciencias Geológicas	Ciencias Experimentales	Becas Predoctorales (FPI) MEC	Becas de Investigación	MEC	90.554,00	
116	Facultad de Ciencias Matemáticas	Ciencias Experimentales	Becas Predoctorales (FPI) MEC	Becas de Investigación	MEC	92.937,00	
153	Facultad de Ciencias Políticas y Sociología	Ciencias Sociales	Becas Predoctorales (FPI) MEC	Becas de Investigación	MEC	89.362,50	
112	Facultad de Ciencias Químicas	Ciencias Experimentales	Becas Predoctorales (FPI) MEC	Becas de Investigación	MEC	327.662,50	
151	Facultad de Derecho	Ciencias Sociales	Becas Predoctorales (FPI) MEC	Becas de Investigación	MEC	27.404,50	
109	Facultad de Educación	Humanidades	Becas Predoctorales (FPI) MEC	Becas de Investigación	MEC	27.404,50	
140	Facultad de Farmacia	Ciencias de la Salud	Becas Predoctorales (FPI) MEC	Becas de Investigación	MEC	158.469,50	
105	Facultad de Filología	Humanidades	Becas Predoctorales (FPI) MEC	Becas de Investigación	MEC	57.192,00	
101	Facultad de Filosofía	Humanidades	Becas Predoctorales (FPI) MEC	Becas de Investigación	MEC	19.064,00	
107	Facultad de Geografía e Historia	Humanidades	Becas Predoctorales (FPI) MEC	Becas de Investigación	MEC	125.107,50	
126	Facultad de Medicina	Ciencias de la Salud	Becas Predoctorales (FPI) MEC	Becas de Investigación	MEC	38.128,00	
103	Facultad de Psicología	Ciencias Sociales	Becas Predoctorales (FPI) MEC	Becas de Investigación	MEC	40.511,00	
146	Facultad de Veterinaria	Ciencias de la Salud	Becas Predoctorales (FPI) MEC	Becas de Investigación	MEC	232.342,50	
300	Institutos Universitarios	Institutos Universitarios	Becas Predoctorales (FPI) MEC	Becas de Investigación	MEC	14.298,00	
300	Institutos Universitarios	Institutos Universitarios	Becas Predoctorales (FPI) MEC	Becas de Investigación	MEC	14.298,00	
300	Institutos Universitarios	Institutos Universitarios	Becas Predoctorales (FPI) MEC	Becas de Investigación	MEC	7.149,00	
			Becas Predoctorales (FPI) MEC			1.822.995,00	1.822.995,00
802	Rectorado UCM	Varios	Personal Técnico de Apoyo MEC	Contratos de Investigación	MEC	19.961,70	
800	Centros de Asistencia a la Investigación	Centros de Asistencia a la Investigación	Personal Técnico de Apoyo MEC	Contratos de Investigación	MEC	72.588,00	
114	Facultad de Ciencias Físicas	Ciencias Experimentales	Personal Técnico de Apoyo MEC	Contratos de Investigación	MEC	7.258,80	
103	Facultad de Psicología	Ciencias Sociales	Personal Técnico de Apoyo MEC	Contratos de Investigación	MEC	3.044,50	
			Personal Técnico de Apoyo MEC			102.853,00	102.853,00
800	Centros de Asistencia a la Investigación	Centros de Asistencia a la Investigación	Personal Técnico de Apoyo MEC	Contratos de Investigación	UCM	19.961,70	
114	Facultad de Ciencias Físicas	Ciencias Experimentales	Personal Técnico de Apoyo MEC	Contratos de Investigación	UCM	72.588,00	
103	Facultad de Psicología	Ciencias Sociales	Personal Técnico de Apoyo MEC	Contratos de Investigación	UCM	7.258,80	
	OTRI	Varios	Personal Técnico de Apoyo MEC	Contratos de Investigación	UCM	3.044,50	
			Personal Técnico de Apoyo MEC			102.853,00	102.853,00
114	Facultad de Ciencias Físicas	Ciencias Experimentales	Programa "Juan de la Cierva"	Contratos de Investigación	MEC	288.000,00	
112	Facultad de Ciencias Químicas	Ciencias Experimentales	Programa "Juan de la Cierva"	Contratos de Investigación	MEC	192.000,00	
118	Facultad de Ciencias Biológicas	Ciencias Experimentales	Programa "Juan de la Cierva"	Contratos de Investigación	MEC	96.000,00	
120	Facultad de Ciencias Geológicas	Ciencias Experimentales	Programa "Juan de la Cierva"	Contratos de Investigación	MEC	96.000,00	
140	Facultad de Farmacia	Ciencias de la Salud	Programa "Juan de la Cierva"	Contratos de Investigación	MEC	96.000,00	
146	Facultad de Veterinaria	Ciencias de la Salud	Programa "Juan de la Cierva"	Contratos de Investigación	MEC	96.000,00	
105	Facultad de Filología	Humanidades	Programa "Juan de la Cierva"	Contratos de Investigación	MEC	192.000,00	

Memoria Investigación 2006 - TODOS LOS DATOS (orden por CONVOCATORIA)

Cód	Centro	Área	Convocatoria	Tipo	Origen Fondos	Cuántia	Cuántia
153	Facultad de Ciencias Políticas y Sociología	Ciencias Sociales	Programa "Juan de la Cierva"	Contratos de Investigación	MEC	192.000,00	
			Programa "Juan de la Cierva"			1.248.000,00	1.248.000,00
116	Facultad de Ciencias Matemáticas	Ciencias Experimentales	Programa "Ramón y Cajal"	Contratos de Investigación	MEC	183.800,00	
114	Facultad de Ciencias Físicas	Ciencias Experimentales	Programa "Ramón y Cajal"	Contratos de Investigación	MEC	1.281.600,00	
105	Facultad de Filología	Humanidades	Programa "Ramón y Cajal"	Contratos de Investigación	MEC	173.800,00	
107	Facultad de Geografía e Historia	Humanidades	Programa "Ramón y Cajal"	Contratos de Investigación	MEC	173.800,00	
103	Facultad de Psicología	Ciencias Sociales	Programa "Ramón y Cajal"	Contratos de Investigación	MEC	183.800,00	
155	Facultad de Ciencias Económicas y Empresariales	Ciencias Sociales	Programa "Ramón y Cajal"	Contratos de Investigación	MEC	183.800,00	
153	Facultad de Ciencias Políticas y Sociología	Ciencias Sociales	Programa "Ramón y Cajal"	Contratos de Investigación	MEC	173.800,00	
			Programa "Ramón y Cajal"			2.354.400,00	2.354.400,00
116	Facultad de Ciencias Matemáticas	Ciencias Experimentales	Programa "Ramón y Cajal"	Contratos de Investigación	UCM	42.200,00	
114	Facultad de Ciencias Físicas	Ciencias Experimentales	Programa "Ramón y Cajal"	Contratos de Investigación	UCM	295.400,00	
105	Facultad de Filología	Humanidades	Programa "Ramón y Cajal"	Contratos de Investigación	UCM	42.200,00	
107	Facultad de Geografía e Historia	Humanidades	Programa "Ramón y Cajal"	Contratos de Investigación	UCM	42.200,00	
103	Facultad de Psicología	Ciencias Sociales	Programa "Ramón y Cajal"	Contratos de Investigación	UCM	42.200,00	
155	Facultad de Ciencias Económicas y Empresariales	Ciencias Sociales	Programa "Ramón y Cajal"	Contratos de Investigación	UCM	42.200,00	
153	Facultad de Ciencias Políticas y Sociología	Ciencias Sociales	Programa "Ramón y Cajal"	Contratos de Investigación	UCM	42.200,00	
			Programa "Ramón y Cajal"			548.600,00	548.600,00
112	Facultad de Ciencias Químicas	Ciencias Experimentales	Ayudas Postdoctorales M ^a SANIDAD	Contratos de Investigación	OTROS	144.000,00	
			Ayudas Postdoctorales M^a SANIDAD			144.000,00	144.000,00
117	Facultad de Informática	Ciencias Experimentales	Becas Predoctorales (FPU) MEC	Becas de Investigación	MEC	41.702,50	
166	Facultad de Bellas Artes	Ciencias Sociales	Becas Predoctorales (FPU) MEC	Becas de Investigación	MEC	53.617,50	
118	Facultad de Ciencias Biológicas	Ciencias Experimentales	Becas Predoctorales (FPU) MEC	Becas de Investigación	MEC	209.704,00	
155	Facultad de CC. de la Información	Ciencias Sociales	Becas Predoctorales (FPU) MEC	Becas de Investigación	MEC	133.448,00	
155	Facultad de Ciencias Económicas y Empresariales	Ciencias Sociales	Becas Predoctorales (FPU) MEC	Becas de Investigación	MEC	28.596,00	
120	Facultad de Ciencias Físicas	Ciencias Experimentales	Becas Predoctorales (FPU) MEC	Becas de Investigación	MEC	184.682,50	
120	Facultad de Ciencias Geológicas	Ciencias Experimentales	Becas Predoctorales (FPU) MEC	Becas de Investigación	MEC	89.362,50	
116	Facultad de Ciencias Matemáticas	Ciencias Experimentales	Becas Predoctorales (FPU) MEC	Becas de Investigación	MEC	110.809,50	
153	Facultad de Ciencias Políticas y Sociología	Ciencias Sociales	Becas Predoctorales (FPU) MEC	Becas de Investigación	MEC	396.769,50	
112	Facultad de Ciencias Químicas	Ciencias Experimentales	Becas Predoctorales (FPU) MEC	Becas de Investigación	MEC	477.791,50	
109	Facultad de Derecho	Ciencias Sociales	Becas Predoctorales (FPU) MEC	Becas de Investigación	MEC	188.257,00	
109	Facultad de Educación	Humanidades	Becas Predoctorales (FPU) MEC	Becas de Investigación	MEC	25.021,50	
140	Facultad de Farmacia	Ciencias de la Salud	Becas Predoctorales (FPU) MEC	Becas de Investigación	MEC	309.790,00	
105	Facultad de Filología	Humanidades	Becas Predoctorales (FPU) MEC	Becas de Investigación	MEC	550.473,00	
101	Facultad de Filosofía	Humanidades	Becas Predoctorales (FPU) MEC	Becas de Investigación	MEC	141.788,50	
107	Facultad de Geografía e Historia	Humanidades	Becas Predoctorales (FPU) MEC	Becas de Investigación	MEC	552.856,00	
126	Facultad de Medicina	Ciencias de la Salud	Becas Predoctorales (FPU) MEC	Becas de Investigación	MEC	208.512,50	
128	Hospital Clínico San Carlos	Ciencias de la Salud	Becas Predoctorales (FPU) MEC	Becas de Investigación	MEC	9.532,00	
130	Hospitales Asociados	Ciencias de la Salud	Becas Predoctorales (FPU) MEC	Becas de Investigación	MEC	10.723,50	
148	Facultad de Odontología	Ciencias de la Salud	Becas Predoctorales (FPU) MEC	Becas de Investigación	MEC	52.426,00	
103	Facultad de Psicología	Ciencias Sociales	Becas Predoctorales (FPU) MEC	Becas de Investigación	MEC	112.001,00	
146	Facultad de Veterinaria	Ciencias de la Salud	Becas Predoctorales (FPU) MEC	Becas de Investigación	MEC	293.109,00	
300	Institutos Universitarios	Institutos Universitarios	Becas Predoctorales (FPU) MEC	Becas de Investigación	MEC	39.319,50	
300	Institutos Universitarios	Institutos Universitarios	Becas Predoctorales (FPU) MEC	Becas de Investigación	MEC	17.872,50	
800	Centros de Asistencia a la Investigación	Centros de Asistencia a la Investigación	Becas Predoctorales (FPU) MEC	Becas de Investigación	MEC	7.149,00	

Memoria Investigación 2006 - TODOS LOS DATOS (orden por CONVOCATORIA)

Cód	Centro	Área	Convocatoria	Tipo	Origen Fondos	Cuánta	Cuánta
300	Institutos Universitarios	Institutos Universitarios	Becas Predoctorales (FPU) MEC	Becas de Investigación	MEC	1.191,50	
			Becas Predoctorales (FPU) MEC			4.246.506,00	4.246.506,00
166	Facultad de Bellas Artes	Ciencias Sociales	Becas Predoctorales UCM	Becas de Investigación	UCM	100.086,00	
118	Facultad de Ciencias Biológicas	Ciencias Experimentales	Becas Predoctorales UCM	Becas de Investigación	UCM	182.299,50	
155	Facultad de CC. de la Información	Ciencias Sociales	Becas Predoctorales UCM	Becas de Investigación	UCM	117.958,50	
155	Facultad de Ciencias Económicas y Empresariales	Ciencias Sociales	Becas Predoctorales UCM	Becas de Investigación	UCM	85.788,00	
120	Facultad de Ciencias Físicas	Ciencias Experimentales	Becas Predoctorales UCM	Becas de Investigación	UCM	132.256,50	
120	Facultad de Ciencias Geológicas	Ciencias Experimentales	Becas Predoctorales UCM	Becas de Investigación	UCM	97.703,00	
116	Facultad de Ciencias Matemáticas	Ciencias Experimentales	Becas Predoctorales UCM	Becas de Investigación	UCM	66.724,00	
153	Facultad de Ciencias Políticas y Sociología	Ciencias Sociales	Becas Predoctorales UCM	Becas de Investigación	UCM	77.447,50	
112	Facultad de Ciencias Químicas	Ciencias Experimentales	Becas Predoctorales UCM	Becas de Investigación	UCM	158.469,50	
109	Facultad de Derecho	Ciencias Sociales	Becas Predoctorales UCM	Becas de Investigación	UCM	53.617,50	
109	Facultad de Educación	Humanidades	Becas Predoctorales UCM	Becas de Investigación	UCM	71.490,00	
140	Facultad de Farmacia	Ciencias de la Salud	Becas Predoctorales UCM	Becas de Investigación	UCM	193.023,00	
105	Facultad de Filología	Humanidades	Becas Predoctorales UCM	Becas de Investigación	UCM	117.958,50	
101	Facultad de Filosofía	Humanidades	Becas Predoctorales UCM	Becas de Investigación	UCM	121.533,00	
107	Facultad de Geografía e Historia	Humanidades	Becas Predoctorales UCM	Becas de Investigación	UCM	231.151,00	
117	Facultad de Informática	Ciencias Experimentales	Becas Predoctorales UCM	Becas de Investigación	UCM	8.340,50	
126	Facultad de Medicina	Ciencias de la Salud	Becas Predoctorales UCM	Becas de Investigación	UCM	108.426,50	
148	Facultad de Odontología	Ciencias de la Salud	Becas Predoctorales UCM	Becas de Investigación	UCM	53.617,50	
103	Facultad de Psicología	Ciencias Sociales	Becas Predoctorales UCM	Becas de Investigación	UCM	79.830,50	
146	Facultad de Veterinaria	Ciencias de la Salud	Becas Predoctorales UCM	Becas de Investigación	UCM	125.107,50	
300	Institutos Universitarios	Institutos Universitarios	Becas Predoctorales UCM	Becas de Investigación	UCM	9.532,00	
300	Institutos Universitarios	Institutos Universitarios	Becas Predoctorales UCM	Becas de Investigación	UCM	8.340,50	
300	Institutos Universitarios	Institutos Universitarios	Becas Predoctorales UCM	Becas de Investigación	UCM	14.298,00	
300	Institutos Universitarios	Institutos Universitarios	Becas Predoctorales UCM	Becas de Investigación	UCM	21.447,00	
300	Institutos Universitarios	Institutos Universitarios	Becas Predoctorales UCM	Becas de Investigación	UCM	5.957,50	
300	Institutos Universitarios	Institutos Universitarios	Becas Predoctorales UCM	Becas de Investigación	UCM	9.532,00	
498	Escuela de Relaciones Laborales	Ciencias Sociales	Becas Predoctorales UCM	Becas de Investigación	UCM	14.298,00	
300	Institutos Universitarios	Institutos Universitarios	Becas Predoctorales UCM	Becas de Investigación	UCM	9.532,00	
800	Centros de Asistencia a la Investigación	Centros de Asistencia a la Investigación	Becas Predoctorales UCM	Becas de Investigación	UCM	4.766,00	
			Becas Predoctorales UCM			2.280.531,00	2.280.531,00
118	Facultad de Ciencias Biológicas	Ciencias Experimentales	Becas Postdoctorales MEC	Becas de Investigación	MEC	34.500,00	
146	Facultad de Veterinaria	Ciencias de la Salud	Becas Postdoctorales MEC	Becas de Investigación	MEC	37.350,00	
			Becas Postdoctorales MEC			71.850,00	71.850,00
112	Facultad de Ciencias Químicas	Ciencias Experimentales	Acciones Integradas	Cooperación Internacional	MEC	76.422,00	
120	Facultad de Ciencias Geológicas	Ciencias Experimentales	Acciones Integradas	Cooperación Internacional	MEC	8.000,00	
140	Facultad de Farmacia	Ciencias de la Salud	Acciones Integradas	Cooperación Internacional	MEC	18.430,00	
105	Facultad de Filología	Humanidades	Acciones Integradas	Cooperación Internacional	MEC	10.000,00	
103	Facultad de Psicología	Ciencias Sociales	Acciones Integradas	Cooperación Internacional	MEC	11.040,00	
153	Facultad de Ciencias Políticas y Sociología	Ciencias Sociales	Acciones Integradas	Cooperación Internacional	MEC	20.040,00	
300	Institutos Universitarios	Institutos Universitarios	Acciones Integradas	Cooperación Internacional	MEC	11.040,00	
300	Institutos Universitarios	Institutos Universitarios	Acciones Integradas	Cooperación Internacional	MEC	10.830,00	
			Acciones Integradas			165.802,00	165.802,00
116	Facultad de Ciencias Matemáticas	Ciencias Experimentales	Espanoles en el Extranjero	Cooperación Internacional	MEC	14.500,00	

Memoria Investigación 2006 - TODOS LOS DATOS (orden por CONVOCATORIA)

Cód	Centro	Área	Convocatoria	Tipo	Origen Fondos	Cuantía	Cuantía
114	Facultad de Ciencias Físicas	Ciencias Experimentales	Españoles en el Extranjero	Cooperación Internacional	MEC	14.600,00	
112	Facultad de Ciencias Químicas	Ciencias Experimentales	Españoles en el Extranjero	Cooperación Internacional	MEC	18.200,00	
118	Facultad de Ciencias Biológicas	Ciencias Experimentales	Españoles en el Extranjero	Cooperación Internacional	MEC	38.500,00	
117	Facultad de Informática	Ciencias Experimentales	Españoles en el Extranjero	Cooperación Internacional	MEC	38.500,00	
126	Facultad de Medicina	Ciencias de la Salud	Españoles en el Extranjero	Cooperación Internacional	MEC	38.500,00	
109	Facultad de Educación	Humanidades	Españoles en el Extranjero	Cooperación Internacional	MEC	14.500,00	
105	Facultad de Filología	Humanidades	Españoles en el Extranjero	Cooperación Internacional	MEC	9.200,00	
107	Facultad de Geografía e Historia	Humanidades	Españoles en el Extranjero	Cooperación Internacional	MEC	16.900,00	
155	Facultad de Ciencias Económicas y Empresariales	Ciencias Sociales	Españoles en el Extranjero	Cooperación Internacional	MEC	23.500,00	
153	Facultad de Ciencias Políticas y Sociología	Ciencias Sociales	Españoles en el Extranjero	Cooperación Internacional	MEC	11.500,00	
300	Institutos Universitarios	Institutos Universitarios	Españoles en el Extranjero	Cooperación Internacional	MEC	11.600,00	
242	Escuela Universitaria de Óptica	Ciencias Experimentales	Españoles en el Extranjero	Cooperación Internacional	MEC	38.500,00	
			Españoles en el Extranjero			288.500,00	288.500,00
116	Facultad de Ciencias Matemáticas	Ciencias Experimentales	Visitantes Distinguidos Santander-UCM	Cooperación Internacional	EMP./OO.AA.	31.800,00	
114	Facultad de Ciencias Físicas	Ciencias Experimentales	Visitantes Distinguidos Santander-UCM	Cooperación Internacional	EMP./OO.AA.	48.350,00	
112	Facultad de Ciencias Químicas	Ciencias Experimentales	Visitantes Distinguidos Santander-UCM	Cooperación Internacional	EMP./OO.AA.	31.800,00	
118	Facultad de Ciencias Biológicas	Ciencias Experimentales	Visitantes Distinguidos Santander-UCM	Cooperación Internacional	EMP./OO.AA.	15.000,00	
120	Facultad de Ciencias Geológicas	Ciencias Experimentales	Visitantes Distinguidos Santander-UCM	Cooperación Internacional	EMP./OO.AA.	21.200,00	
117	Facultad de Informática	Ciencias Experimentales	Visitantes Distinguidos Santander-UCM	Cooperación Internacional	EMP./OO.AA.	10.600,00	
126	Facultad de Medicina	Ciencias de la Salud	Visitantes Distinguidos Santander-UCM	Cooperación Internacional	EMP./OO.AA.	10.600,00	
105	Facultad de Filología	Humanidades	Visitantes Distinguidos Santander-UCM	Cooperación Internacional	EMP./OO.AA.	10.600,00	
103	Facultad de Psicología	Ciencias Sociales	Visitantes Distinguidos Santander-UCM	Cooperación Internacional	EMP./OO.AA.	10.600,00	
155	Facultad de Ciencias Económicas y Empresariales	Ciencias Sociales	Visitantes Distinguidos Santander-UCM	Cooperación Internacional	EMP./OO.AA.	10.600,00	
300	Institutos Universitarios	Institutos Universitarios	Visitantes Distinguidos Santander-UCM	Cooperación Internacional	EMP./OO.AA.	10.600,00	
			Visitantes Distinguidos Santander-UCM			211.750,00	211.750,00
116	Facultad de Ciencias Matemáticas	Ciencias Experimentales	Sabáticos MEC	Cooperación Internacional	MEC	30.000,00	
114	Facultad de Ciencias Físicas	Ciencias Experimentales	Sabáticos MEC	Cooperación Internacional	MEC	14.500,00	
112	Facultad de Ciencias Químicas	Ciencias Experimentales	Sabáticos MEC	Cooperación Internacional	MEC	31.300,00	
118	Facultad de Ciencias Biológicas	Ciencias Experimentales	Sabáticos MEC	Cooperación Internacional	MEC	30.800,00	
140	Facultad de Farmacia	Ciencias de la Salud	Sabáticos MEC	Cooperación Internacional	MEC	7.200,00	
107	Facultad de Geografía e Historia	Humanidades	Sabáticos MEC	Cooperación Internacional	MEC	31.300,00	
300	Institutos Universitarios	Institutos Universitarios	Sabáticos MEC	Cooperación Internacional	MEC	31.300,00	
			Sabáticos MEC			176.400,00	176.400,00
116	Facultad de Ciencias Matemáticas	Ciencias Experimentales	Bolsas de Viaje UCM	Cooperación Internacional	UCM	2.400,00	
114	Facultad de Ciencias Físicas	Ciencias Experimentales	Bolsas de Viaje UCM	Cooperación Internacional	UCM	7.900,00	
112	Facultad de Ciencias Químicas	Ciencias Experimentales	Bolsas de Viaje UCM	Cooperación Internacional	UCM	14.985,00	
118	Facultad de Ciencias Biológicas	Ciencias Experimentales	Bolsas de Viaje UCM	Cooperación Internacional	UCM	9.600,00	
120	Facultad de Ciencias Geológicas	Ciencias Experimentales	Bolsas de Viaje UCM	Cooperación Internacional	UCM	11.300,00	
117	Facultad de Informática	Ciencias Experimentales	Bolsas de Viaje UCM	Cooperación Internacional	UCM	7.400,00	
126	Facultad de Medicina	Ciencias de la Salud	Bolsas de Viaje UCM	Cooperación Internacional	UCM	7.300,00	
148	Facultad de Odontología	Ciencias de la Salud	Bolsas de Viaje UCM	Cooperación Internacional	UCM	600,00	
140	Facultad de Farmacia	Ciencias de la Salud	Bolsas de Viaje UCM	Cooperación Internacional	UCM	10.700,00	
146	Facultad de Veterinaria	Ciencias de la Salud	Bolsas de Viaje UCM	Cooperación Internacional	UCM	7.500,00	
101	Facultad de Filosofía	Humanidades	Bolsas de Viaje UCM	Cooperación Internacional	UCM	6.600,00	
109	Facultad de Educación	Humanidades	Bolsas de Viaje UCM	Cooperación Internacional	UCM	11.675,00	

Memoria Investigación 2006 - TODOS LOS DATOS (orden por CONVOCATORIA)

Cód	Centro	Área	Convocatoria	Tipo	Origen Fondos	Cuánta	Cuánta
105	Facultad de Filología	Humanidades	Bolsas de Viaje UCM	Cooperación Internacional	UCM	11.500,00	
107	Facultad de Geografía e Historia	Humanidades	Bolsas de Viaje UCM	Cooperación Internacional	UCM	8.487,00	
151	Facultad de Derecho	Ciencias Sociales	Bolsas de Viaje UCM	Cooperación Internacional	UCM	6.564,00	
103	Facultad de Psicología	Ciencias Sociales	Bolsas de Viaje UCM	Cooperación Internacional	UCM	10.500,00	
155	Facultad de Ciencias Económicas y Empresariales	Ciencias Sociales	Bolsas de Viaje UCM	Cooperación Internacional	UCM	6.100,00	
153	Facultad de Ciencias Políticas y Sociología	Ciencias Sociales	Bolsas de Viaje UCM	Cooperación Internacional	UCM	5.517,00	
157	Facultad de CC. de la Información	Ciencias Sociales	Bolsas de Viaje UCM	Cooperación Internacional	UCM	5.976,00	
166	Facultad de Bellas Artes	Ciencias Sociales	Bolsas de Viaje UCM	Cooperación Internacional	UCM	1.100,00	
255	Escuela Universitaria de Biblioteconomía y Doc.	Humanidades	Bolsas de Viaje UCM	Cooperación Internacional	UCM	2.900,00	
242	Escuela Universitaria de Óptica	Ciencias Experimentales	Bolsas de Viaje UCM	Cooperación Internacional	UCM	400,00	
246	Escuela Universitaria de Trabajo Social	Ciencias Sociales	Bolsas de Viaje UCM	Cooperación Internacional	UCM	1.100,00	
241	Escuela Universitaria de Estudios Empresariales	Ciencias Sociales	Bolsas de Viaje UCM	Cooperación Internacional	UCM	600,00	
243	Escuela Universitaria de Estadística	Ciencias Sociales	Bolsas de Viaje UCM	Cooperación Internacional	UCM	600,00	
300	Institutos Universitarios	Institutos Universitarios	Bolsas de Viaje UCM	Cooperación Internacional	UCM	500,00	
			Bolsas de Viaje UCM			159.804,00	159.804,00
112	Facultad de Ciencias Químicas	Ciencias Experimentales	Estancias de Doctores y Tecn. Extranj.	Cooperación Internacional	MEC	34.529,52	
107	Facultad de Geografía e Historia	Humanidades	Estancias de Doctores y Tecn. Extranj.	Cooperación Internacional	MEC	34.529,52	
			Estancias de Doctores y Tecn. Extranj.			69.059,04	69.059,04
	Varios	Varios	Anticipos Reembolsables	Infraestructura	MEC	1.025.415,51	
	Varios	Varios	Anticipos Reembolsables	Infraestructura	MEC	3.399.193,40	
			Anticipos Reembolsables			4.424.608,91	4.424.608,91
	Varios	Varios	Ayudas Financ.- Acciones Complem.	Acciones Complementarias	MEC	58.000,00	
			Ayudas Financ.- Acciones Complem.			58.000,00	58.000,00
800	Centros de Asistencia a la Investigación	Centros de Asistencia a la Investigación	Contrato Programa	Infraestructura	CAM	750.400,00	
802	Rectorado UCM	Varios	Contrato Programa	Infraestructura	CAM	32.000,00	
			Contrato Programa CM			782.400,00	782.400,00
800	Centros de Asistencia a la Investigación	Centros de Asistencia a la Investigación	Contrato Programa	Infraestructura	UCM	207.000,00	
802	Rectorado UCM	Varios	Contrato Programa	Infraestructura	UCM	8.000,00	
			Contrato Programa UCM			215.000,00	215.000,00
155	Facultad de Ciencias Económicas y Empresariales	Ciencias Sociales	Contratos Europeos	Programas de la U. E.	U. E.	206.130,00	
114	Facultad de Ciencias Físicas	Ciencias Experimentales	Contratos Europeos	Programas de la U. E.	U. E.	643.756,40	
153	Facultad de Ciencias Políticas y Sociología	Ciencias Sociales	Contratos Europeos	Programas de la U. E.	U. E.	451.758,00	
112	Facultad de Ciencias Químicas	Ciencias Experimentales	Contratos Europeos	Programas de la U. E.	U. E.	1.190.302,72	
146	Facultad de Veterinaria	Ciencias de la Salud	Contratos Europeos	Programas de la U. E.	U. E.	441.090,00	
107	Facultad de Geografía e Historia	Ciencias Sociales	Contratos Europeos	Programas de la U. E.	U. E.	425.902,00	
300	Institutos Universitarios	Institutos Universitarios	Contratos Europeos	Programas de la U. E.	U. E.	171.000,00	
300	Institutos Universitarios	Institutos Universitarios	Contratos Europeos	Programas de la U. E.	U. E.	312.455,74	
			Contratos Europeos			3.842.394,86	3.842.394,86
120	Facultad de Ciencias Geológicas	Ciencias Experimentales	Proyectos CAM	Proyectos	CAM	52.318,00	
242	Escuela Universitaria de Óptica	Ciencias Experimentales	Proyectos CAM	Proyectos	CAM	63.000,00	
118	Facultad de Ciencias Biológicas	Ciencias Experimentales	Proyectos CAM	Proyectos	CAM	84.337,44	
146	Facultad de Veterinaria	Ciencias de la Salud	Proyectos CAM	Proyectos	CAM	1.215.437,10	
114	Facultad de Ciencias Físicas	Ciencias Experimentales	Proyectos CAM	Proyectos	CAM	835.123,82	
116	Facultad de Ciencias Matemáticas	Ciencias Experimentales	Proyectos CAM	Proyectos	CAM	2.000,00	
112	Facultad de Ciencias Químicas	Ciencias Experimentales	Proyectos CAM	Proyectos	CAM	1.910.887,74	

Memoria Investigación 2006 - TODOS LOS DATOS (orden por CONVOCATORIA)

Cod	Centro	Área	Convocatoria	Tipo	Origen Fondos	Cuánta	Cuánta
117	Facultad de Informática	Ciencias Experimentales	Proyectos CAM	Proyectos	CAM	567.100,00	
140	Facultad de Farmacia	Ciencias de la Salud	Proyectos CAM	Proyectos	CAM	425.441,00	
153	Facultad de Ciencias Políticas y Sociología	Ciencias Sociales	Proyectos CAM	Proyectos	CAM	61.907,51	
300	Institutos Universitarios	Institutos Universitarios	Proyectos CAM	Proyectos	CAM	306.000,00	
			Proyectos CAM			5.523.552,61	5.523.552,61
107	Facultad de Geografía e Historia	Humanidades	Proyectos Mº de Fomento	Proyectos	OTROS	59.733,00	
			Proyectos Mº de Fomento			59.733,00	59.733,00
153	Facultad de Ciencias Políticas y Sociología	Ciencias Sociales	Proyectos Mº TRABAJO Y AA. SOCIALES	Proyectos	OTROS	66.900,00	
155	Facultad de Ciencias Económicas y Empresariales	Ciencias Sociales	Proyectos Mº TRABAJO Y AA. SOCIALES	Proyectos	OTROS	110.000,00	
109	Facultad de Educación	Humanidades	Proyectos Mº TRABAJO Y AA. SOCIALES	Proyectos	OTROS	97.400,00	
300	Institutos Universitarios	Institutos Universitarios	Proyectos Mº TRABAJO Y AA. SOCIALES	Proyectos	OTROS	20.000,00	
			Proyectos Mº TRABAJO Y AA. SOCIALES			294.300,00	294.300,00
140	Facultad de Farmacia	Ciencias de la Salud	Proyectos Mº SYC	Proyectos	OTROS	175.000,00	
126	Facultad de Medicina	Ciencias de la Salud	Proyectos Mº SYC	Proyectos	OTROS	621.421,00	
148	Facultad de Odontología	Ciencias de la Salud	Proyectos Mº SYC	Proyectos	OTROS	48.000,00	
800	Centros de Asistencia a la Investigación	Centros de Asistencia a la Investigación	Proyectos Mº SYC	Proyectos	OTROS	64.000,00	
			Proyectos Mº SYC			908.421,00	908.421,00
242	Escuela Universitaria de Óptica	Ciencias Experimentales	Proyectos MEC	Proyectos	MEC	170.700,00	
118	Facultad de Ciencias Biológicas	Ciencias Experimentales	Proyectos MEC	Proyectos	MEC	1.067.378,04	
157	Facultad de CC. de la Información	Ciencias Sociales	Proyectos MEC	Proyectos	MEC	47.650,00	
155	Facultad de Ciencias Económicas y Empresariales	Ciencias Sociales	Proyectos MEC	Proyectos	MEC	180.300,00	
114	Facultad de Ciencias Físicas	Ciencias Experimentales	Proyectos MEC	Proyectos	MEC	2.787.181,88	
120	Facultad de Ciencias Geológicas	Ciencias Experimentales	Proyectos MEC	Proyectos	MEC	997.875,00	
116	Facultad de Ciencias Matemáticas	Ciencias Experimentales	Proyectos MEC	Proyectos	MEC	587.250,00	
153	Facultad de Ciencias Políticas y Sociología	Ciencias Sociales	Proyectos MEC	Proyectos	MEC	36.584,00	
112	Facultad de Ciencias Químicas	Ciencias Experimentales	Proyectos MEC	Proyectos	MEC	3.766.400,00	
166	Facultad de Bellas Artes	Ciencias Sociales	Proyectos MEC	Proyectos	MEC	33.500,00	
151	Facultad de Derecho	Ciencias Sociales	Proyectos MEC	Proyectos	MEC	219.000,00	
109	Facultad de Educación	Humanidades	Proyectos MEC	Proyectos	MEC	43.436,00	
140	Facultad de Farmacia	Ciencias de la Salud	Proyectos MEC	Proyectos	MEC	1.840.550,00	
105	Facultad de Filología	Humanidades	Proyectos MEC	Proyectos	MEC	434.010,00	
101	Facultad de Filosofía	Humanidades	Proyectos MEC	Proyectos	MEC	81.700,00	
117	Facultad de Informática	Ciencias Experimentales	Proyectos MEC	Proyectos	MEC	535.700,00	
126	Facultad de Medicina	Ciencias de la Salud	Proyectos MEC	Proyectos	MEC	1.093.721,00	
103	Facultad de Psicología	Ciencias Sociales	Proyectos MEC	Proyectos	MEC	235.950,00	
146	Facultad de Veterinaria	Ciencias de la Salud	Proyectos MEC	Proyectos	MEC	1.252.772,00	
107	Facultad de Geografía e Historia	Humanidades	Proyectos MEC	Proyectos	MEC	509.900,00	
800	Centros de Asistencia a la Investigación	Centros de Asistencia a la Investigación	Proyectos MEC	Proyectos	MEC	128.260,00	
300	Institutos Universitarios	Institutos Universitarios	Proyectos MEC	Proyectos	MEC	167.000,00	
300	Institutos Universitarios	Institutos Universitarios	Proyectos MEC	Proyectos	MEC	652.500,00	
255	E. U. de Biblioteconomía y Documentación	Humanidades	Proyectos MEC	Proyectos	MEC	15.000,00	
246	E. U. de Trabajo Social	Ciencias Sociales	Proyectos MEC	Proyectos	MEC	20.000,00	
498	Escuela de Relaciones Laborales	Ciencias Sociales	Proyectos MEC	Proyectos	MEC	40.000,00	
			Proyectos MEC			16.944.317,92	16.944.317,92
112	Facultad de Ciencias Químicas	Ciencias Experimentales	Proyectos PETRI	Proyectos	MEC	76.278,00	

Memoria Investigación 2006 - TODOS LOS DATOS (orden por CONVOCATORIA)

Cod	Centro	Área	Convocatoria	Tipo	Origen Fondos	Cuántia	Cuántia
			Proyectos PETRI			76.278,00	76.278,00
242	Escuela Universitaria de Óptica	Ciencias Experimentales	Proyectos PROFIT	Proyectos	MEC	48.060,00	
117	Facultad de Informática	Ciencias Experimentales	Proyectos PROFIT	Proyectos	MEC	10.402,00	
			Proyectos PROFIT			58.462,00	58.462,00
114	Facultad de Ciencias Físicas	Ciencias Experimentales	Proyectos VARIOS	Proyectos	EMP./OO.AA.	3.000,00	
242	Escuela Universitaria de Óptica	Ciencias Experimentales	Proyectos VARIOS	Proyectos	EMP./OO.AA.	137.000,00	
118	Facultad de Ciencias Biológicas	Ciencias Experimentales	Proyectos VARIOS	Proyectos	EMP./OO.AA.	65.098,00	
112	Facultad de Ciencias Químicas	Ciencias Experimentales	Proyectos VARIOS	Proyectos	EMP./OO.AA.	69.200,00	
140	Facultad de Farmacia	Ciencias de la Salud	Proyectos VARIOS	Proyectos	EMP./OO.AA.	324.600,00	
116	Facultad de Ciencias Matemáticas	Ciencias Experimentales	Proyectos VARIOS	Proyectos	EMP./OO.AA.	18.000,00	
126	Facultad de Medicina	Ciencias de la Salud	Proyectos VARIOS	Proyectos	EMP./OO.AA.	494.100,00	
148	Facultad de Odontología	Ciencias de la Salud	Proyectos VARIOS	Proyectos	EMP./OO.AA.	11.484,08	
146	Facultad de Veterinaria	Ciencias de la Salud	Proyectos VARIOS	Proyectos	EMP./OO.AA.	199.000,00	
			Proyectos VARIOS			1.321.482,08	1.321.482,08
153	Facultad de Ciencias Políticas y Sociología	Ciencias Sociales	Proyectos VARIOS	Proyectos	OTROS	73.010,00	
117	Facultad de Informática	Ciencias Experimentales	Proyectos VARIOS	Proyectos	OTROS	5.200,00	
107	Facultad de Geografía e Historia	Humanidades	Proyectos VARIOS	Proyectos	OTROS	36.000,00	
109	Facultad de Educación	Humanidades	Proyectos VARIOS	Proyectos	OTROS	53.876,00	
146	Facultad de Veterinaria	Ciencias de la Salud	Proyectos VARIOS	Proyectos	OTROS	120.190,00	
			Proyectos VARIOS			288.276,00	288.276,00
242	Escuela Universitaria de Óptica	Ciencias Experimentales	Proyectos Complutense	Proyectos	UCM	10.600,00	
118	Facultad de Ciencias Biológicas	Ciencias Experimentales	Proyectos Complutense	Proyectos	UCM	14.000,00	
157	Facultad de CC. de la Información	Ciencias Sociales	Proyectos Complutense	Proyectos	UCM	8.000,00	
155	Facultad de Ciencias Económicas y Empresariales	Ciencias Sociales	Proyectos Complutense	Proyectos	UCM	4.000,00	
114	Facultad de Ciencias Físicas	Ciencias Experimentales	Proyectos Complutense	Proyectos	UCM	23.666,67	
120	Facultad de Ciencias Geológicas	Ciencias Experimentales	Proyectos Complutense	Proyectos	UCM	24.138,62	
116	Facultad de Ciencias Matemáticas	Ciencias Experimentales	Proyectos Complutense	Proyectos	UCM	17.682,44	
153	Facultad de Ciencias Políticas y Sociología	Ciencias Sociales	Proyectos Complutense	Proyectos	UCM	15.000,00	
112	Facultad de Ciencias Químicas	Ciencias Experimentales	Proyectos Complutense	Proyectos	UCM	73.656,77	
166	Facultad de Bellas Artes	Ciencias Sociales	Proyectos Complutense	Proyectos	UCM	2.624,00	
151	Facultad de Derecho	Ciencias Sociales	Proyectos Complutense	Proyectos	UCM	4.477,00	
109	Facultad de Educación	Humanidades	Proyectos Complutense	Proyectos	UCM	8.100,00	
105	Facultad de Filología	Humanidades	Proyectos Complutense	Proyectos	UCM	13.700,00	
101	Facultad de Filosofía	Humanidades	Proyectos Complutense	Proyectos	UCM	8.000,00	
140	Facultad de Farmacia	Ciencias de la Salud	Proyectos Complutense	Proyectos	UCM	73.382,44	
126	Facultad de Medicina	Ciencias de la Salud	Proyectos Complutense	Proyectos	UCM	9.000,00	
146	Facultad de Veterinaria	Ciencias de la Salud	Proyectos Complutense	Proyectos	UCM	112.222,91	
103	Facultad de Psicología	Ciencias Sociales	Proyectos Complutense	Proyectos	UCM	4.500,00	
107	Facultad de Geografía e Historia	Humanidades	Proyectos Complutense	Proyectos	UCM	15.700,00	
300	Institutos Universitarios	Institutos Universitarios	Proyectos Complutense	Proyectos	UCM	3.000,00	
800	Centros de Asistencia a la Investigación	Centros de Asistencia a la Investigación	Proyectos Complutense	Proyectos	UCM	76.638,80	
199	C.E.S Felipe II	Varios	Proyectos Complutense	Proyectos	UCM	10.555,00	
255	E. U. de Biblioteconomía y Documentación	Humanidades	Proyectos Complutense	Proyectos	UCM	1.900,00	
			Proyectos Complutense			534.544,65	534.544,65
112	Facultad de Ciencias Químicas	Ciencias Experimentales	Proyectos Mº M. Amb	Proyectos	OTROS	265.600,00	

Memoria Investigación 2006 - TODOS LOS DATOS (orden por CONVOCATORIA)

Cód	Centro	Área	Convocatoria	Tipo	Origen Fondos	Cuantía	Cuantía
146	Facultad de Veterinaria	Ciencias de la Salud	Proyectos M° M. Amb	Proyectos	OTROS	36.056,00	
			Proyectos M° M. Amb			301.656,00	301.656,00
146	Facultad de Veterinaria	Ciencias de la Salud	Proyectos INIA	Proyectos	OTROS	160.275,00	
			Proyectos INIA			160.275,00	160.275,00
	TOTAL						68.760.598,85

Memoria Investigación 2006 - TODOS LOS DATOS (orden por CENTRO)

Cód	Centro	Área	Convocatoria	Tipo	Origen Fondos	Cuántia	Cuántia
199	C.E.S Felipe II	Varios	Proyectos Complutense	Proyectos	UCM	10.555,00	
	Total C.E.S Felipe II						10.555,00
352	Centro Superior Estudios Gestión Análisis y E	Institutos Universitarios	Organización de Seminarios UCM	Acciones Complementarias	UCM	1.200,00	
	Total Centro Superior Estudios Gestión Análisis y Evaluación						1.200,00
800	Centros de Asistencia a la Investigación	Centros de Asistencia a la Investigación	Contrato Programa	Infraestructura	CAM	750.400,00	
800	Centros de Asistencia a la Investigación	Centros de Asistencia a la Investigación	Contrato Programa	Infraestructura	UCM	207.000,00	
800	Centros de Asistencia a la Investigación	Centros de Asistencia a la Investigación	Técnicos de laboratorio CAM/UCM	Becas de Investigación	CAM	142.800,00	
800	Centros de Asistencia a la Investigación	Centros de Asistencia a la Investigación	Proyectos MEC	Proyectos	MEC	128.260,00	
800	Centros de Asistencia a la Investigación	Centros de Asistencia a la Investigación	Proyectos Complutense	Proyectos	UCM	76.638,80	
800	Centros de Asistencia a la Investigación	Centros de Asistencia a la Investigación	Personal Técnico de Apoyo MEC	Contratos de Investigación	MEC	72.588,00	
800	Centros de Asistencia a la Investigación	Centros de Asistencia a la Investigación	Proyectos Mº SYC	Proyectos	OTROS	64.000,00	
800	Centros de Asistencia a la Investigación	Centros de Asistencia a la Investigación	Becas Predoctorales CAM	Becas de Investigación	CAM	23.100,00	
800	Centros de Asistencia a la Investigación	Centros de Asistencia a la Investigación	Personal Técnico de Apoyo MEC	Contratos de Investigación	UCM	19.961,70	
800	Centros de Asistencia a la Investigación	Centros de Asistencia a la Investigación	Becas Predoctorales (FPU) MEC	Becas de Investigación	MEC	7.149,00	
800	Centros de Asistencia a la Investigación	Centros de Asistencia a la Investigación	FINNOVA CAM	Becas de Investigación	CAM	5.406,00	
800	Centros de Asistencia a la Investigación	Centros de Asistencia a la Investigación	FINNOVA UCM	Becas de Investigación	UCM	5.406,00	
800	Centros de Asistencia a la Investigación	Centros de Asistencia a la Investigación	Becas Predoctorales UCM	Becas de Investigación	UCM	4.766,00	
	Total Centros de Asistencia a la Investigación						1.507.475,50
255	E. U. de Biblioteconomía y Documentación	Humanidades	Proyectos MEC	Proyectos	MEC	15.000,00	
255	E. U. de Biblioteconomía y Documentación	Humanidades	Proyectos Complutense	Proyectos	UCM	1.900,00	
	Total E. U. de Biblioteconomía y Documentación						16.900,00
246	E. U. de Trabajo Social	Ciencias Sociales	Proyectos MEC	Proyectos	MEC	20.000,00	
	Total E. U. de Trabajo Social						20.000,00
498	Escuela de Relaciones Laborales	Ciencias Sociales	Artículo 83	Artículo 83	EMP./OO.AA.	68.937,41	
498	Escuela de Relaciones Laborales	Ciencias Sociales	Proyectos MEC	Proyectos	MEC	40.000,00	
498	Escuela de Relaciones Laborales	Ciencias Sociales	Becas Predoctorales UCM	Becas de Investigación	UCM	14.298,00	
498	Escuela de Relaciones Laborales	Ciencias Sociales	Ayuda a la Investigación	Acciones Complementarias	UCM	103,29	
	Total Escuela de Relaciones Laborales						123.338,70
255	Escuela Universitaria de Biblioteconomía y Doc	Humanidades	Artículo 83	Artículo 83	EMP./OO.AA.	10.198,64	
255	Escuela Universitaria de Biblioteconomía y Doc	Humanidades	Bolsas de Viaje UCM	Cooperación Internacional	UCM	2.900,00	
255	Escuela Universitaria de Biblioteconomía y Doc	Humanidades	Ayuda a la Investigación	Acciones Complementarias	UCM	187,61	
	Total Escuela Universitaria de Biblioteconomía y Documentación						13.286,25
244	Escuela Universitaria de Enfermería, Fisioterap	Ciencias de la Salud	Artículo 83	Artículo 83	EMP./OO.AA.	3.413,64	
	Total Escuela Universitaria de Enfermería, Fisioterapia y Podología						3.413,64
243	Escuela Universitaria de Estadística	Ciencias Experimentales	Artículo 83	Artículo 83	EMP./OO.AA.	38.000,00	
243	Escuela Universitaria de Estadística	Ciencias Experimentales	Ayuda a la Investigación	Acciones Complementarias	UCM	1.755,87	
243	Escuela Universitaria de Estadística	Ciencias Sociales	Bolsas de Viaje UCM	Cooperación Internacional	UCM	600,00	
	Total Escuela Universitaria de Estadística						40.355,87
241	Escuela Universitaria de Estudios Empresariales	Ciencias Sociales	Bolsas de Viaje UCM	Cooperación Internacional	UCM	600,00	
	Total Escuela Universitaria de Estudios Empresariales						600,00
242	Escuela Universitaria de Óptica	Ciencias Experimentales	Artículo 83	Artículo 83	EMP./OO.AA.	615.190,49	
242	Escuela Universitaria de Óptica	Ciencias Experimentales	Proyectos MEC	Proyectos	MEC	170.700,00	
242	Escuela Universitaria de Óptica	Ciencias Experimentales	Proyectos VARIOS	Proyectos	EMP./OO.AA.	137.000,00	

Memoria Investigación 2006 - TODOS LOS DATOS (orden por CENTRO)

Cód	Centro	Área	Convocatoria	Tipo	Origen Fondos	Cuántia	Cuántia
242	Escuela Universitaria de Óptica	Ciencias Experimentales	Proyectos CAM	Proyectos	CAM	63.000,00	
242	Escuela Universitaria de Óptica	Ciencias Experimentales	Proyectos PROFIT	Proyectos	MEC	48.060,00	
242	Escuela Universitaria de Óptica	Ciencias Experimentales	Españoles en el Extranjero	Cooperación Internacional	MEC	38.500,00	
242	Escuela Universitaria de Óptica	Ciencias Experimentales	Proyectos Complutense	Proyectos	UCM	10.600,00	
242	Escuela Universitaria de Óptica	Ciencias Experimentales	Ayuda a la Investigación	Acciones Complementarias	UCM	9.131,25	
242	Escuela universitaria de Óptica	Ciencias Experimentales	Organización Congresos UCM	Acciones Complementarias	UCM	900,00	
242	Escuela Universitaria de Óptica	Ciencias Experimentales	Conservación de Material Científico	Acciones Complementarias	UCM	557,29	
242	Escuela Universitaria de Óptica	Ciencias Experimentales	Bolsas de Viaje UCM	Cooperación Internacional	UCM	400,00	
	Total Escuela Universitaria de Óptica						1.094.039,03
246	Escuela Universitaria de Trabajo Social	Ciencias Sociales	Artículo 83	Artículo 83	EMP./OO.AA.	86.206,90	
246	Escuela Universitaria de Trabajo Social	Ciencias Sociales	Ayuda a la Investigación	Acciones Complementarias	UCM	3.771,30	
246	Escuela Universitaria de Trabajo Social	Ciencias Sociales	Organización de Seminarios UCM	Acciones Complementarias	UCM	1.800,00	
246	Escuela Universitaria de Trabajo Social	Ciencias Sociales	Bolsas de Viaje UCM	Cooperación Internacional	UCM	1.100,00	
	Total Escuela Universitaria de Trabajo Social						92.878,20
166	Facultad de Bellas Artes	Ciencias Sociales	Artículo 83	Artículo 83	EMP./OO.AA.	127.192,26	
166	Facultad de Bellas Artes	Ciencias Sociales	Becas Predoctorales UCM	Becas de Investigación	UCM	100.086,00	
166	Facultad de Bellas Artes	Ciencias Sociales	Becas Predoctorales (FPU) MEC	Becas de Investigación	MEC	53.617,50	
166	Facultad de Bellas Artes	Ciencias Sociales	Proyectos MEC	Proyectos	MEC	33.500,00	
166	Facultad de Bellas Artes	Ciencias Sociales	Ayuda a la Investigación	Acciones Complementarias	UCM	28.045,43	
166	Facultad de Bellas Artes	Ciencias Sociales	Grupos de Investigación CAM	Acciones Complementarias	CAM	22.576,00	
166	Facultad de Bellas Artes	Ciencias Sociales	Grupos de Investigación UCM	Acciones Complementarias	UCM	22.576,00	
166	Facultad de Bellas Artes	Ciencias Sociales	Becas Predoctorales (FPI) MEC	Becas de Investigación	MEC	14.298,00	
166	Facultad de Bellas Artes	Ciencias Sociales	Estancias Breves UCM	Acciones Complementarias	UCM	8.562,32	
166	Facultad de Bellas Artes	Ciencias Sociales	Estancias Breves MEC	Acciones Complementarias	MEC	5.481,42	
166	Facultad de Bellas Artes	Ciencias Sociales	Estancias Breves MCYT	Acciones Complementarias	MEC	3.907,52	
166	Facultad de Bellas Artes	Ciencias Sociales	Conservación de Material Científico	Acciones Complementarias	UCM	3.318,94	
166	Facultad de Bellas Artes	Ciencias Sociales	Proyectos Complutense	Proyectos	UCM	2.624,00	
166	Facultad de Bellas Artes	Ciencias Sociales	Organización de Seminarios UCM	Acciones Complementarias	UCM	1.800,00	
166	Facultad de Bellas Artes	Ciencias Sociales	Organización Congresos UCM	Acciones Complementarias	UCM	1.500,00	
166	Facultad de Bellas Artes	Ciencias Sociales	Bolsas de Viaje UCM	Cooperación Internacional	UCM	1.100,00	
	Total Facultad de Bellas Artes						430.185,39
157	Facultad de CC. de la Información	Ciencias Sociales	Artículo 83	Artículo 83	EMP./OO.AA.	566.567,31	
155	Facultad de CC. de la Información	Ciencias Sociales	Becas Predoctorales (FPU) MEC	Becas de Investigación	MEC	133.448,00	
155	Facultad de CC. de la Información	Ciencias Sociales	Becas Predoctorales UCM	Becas de Investigación	UCM	117.958,50	
157	Facultad de CC. de la Información	Ciencias Sociales	Ayuda a la Investigación	Acciones Complementarias	UCM	68.722,13	
157	Facultad de CC. de la Información	Ciencias Sociales	Grupos de Investigación CAM	Acciones Complementarias	CAM	50.175,00	
157	Facultad de CC. de la Información	Ciencias Sociales	Grupos de Investigación UCM	Acciones Complementarias	UCM	50.175,00	
157	Facultad de CC. de la Información	Ciencias Sociales	Proyectos MEC	Proyectos	MEC	47.650,00	
157	Facultad de CC. de la Información	Ciencias Sociales	Becas Predoctorales CAM	Becas de Investigación	CAM	23.100,00	
157	Facultad de CC. de la Información	Ciencias Sociales	Organización Congresos y Seminarios Varios	Acciones Complementarias	OTROS	11.150,00	
157	Facultad de CC. de la Información	Ciencias Sociales	Estancias Breves CAM	Acciones Complementarias	CAM	9.879,62	
157	Facultad de CC. de la Información	Ciencias Sociales	Proyectos Complutense	Proyectos	UCM	8.000,00	
157	Facultad de CC. de la Información	Ciencias Sociales	Bolsas de Viaje UCM	Cooperación Internacional	UCM	5.976,00	

Memoria Investigación 2006 - TODOS LOS DATOS (orden por CENTRO)

Cód	Centro	Área	Convocatoria	Tipo	Origen Fondos	Cuántia	Cuántia
157	Facultad de CC. de la Información	Ciencias Sociales	Organización Congresos UCM	Acciones Complementarias	UCM	4.500,00	
157	Facultad de CC. de la Información	Ciencias Sociales	Estancias Breves UCM	Acciones Complementarias	UCM	4.260,00	
157	Facultad de CC. de la Información	Ciencias Sociales	Estancias Breves MEC	Acciones Complementarias	MEC	3.142,26	
	Total Facultad de CC. de la Información						1.104.703,82
118	Facultad de Ciencias Biológicas	Ciencias Experimentales	Artículo 83	Artículo 83	EMP./OO.AA.	1.120.669,12	
118	Facultad de Ciencias Biológicas	Ciencias Experimentales	Proyectos MEC	Proyectos	MEC	1.067.378,04	
118	Facultad de Ciencias Biológicas	Ciencias Experimentales	Becas Predoctorales (FPU) MEC	Becas de Investigación	MEC	209.704,00	
118	Facultad de Ciencias Biológicas	Ciencias Experimentales	Becas Predoctorales UCM	Becas de Investigación	UCM	182.299,50	
118	Facultad de Ciencias Biológicas	Ciencias Experimentales	Becas Predoctorales (FPI) MEC	Becas de Investigación	MEC	160.852,50	
118	Facultad de Ciencias Biológicas	Ciencias Experimentales	Programa "Juan de la Cierva"	Contratos de Investigación	MEC	96.000,00	
118	Facultad de Ciencias Biológicas	Ciencias Experimentales	Proyectos CAM	Proyectos	CAM	84.337,44	
118	Facultad de Ciencias Biológicas	Ciencias Experimentales	Becas Predoctorales CAM	Becas de Investigación	CAM	72.600,00	
118	Facultad de Ciencias Biológicas	Ciencias Experimentales	Proyectos VARIOS	Proyectos	EMP./OO.AA.	65.098,00	
118	Facultad de Ciencias Biológicas	Ciencias Experimentales	Ayuda a la Investigación	Acciones Complementarias	UCM	58.082,00	
118	Facultad de Ciencias Biológicas	Ciencias Experimentales	Espanoles en el Extranjero	Cooperación Internacional	MEC	38.500,00	
118	Facultad de Ciencias Biológicas	Ciencias Experimentales	Grupos de Investigación CAM	Acciones Complementarias	CAM	37.496,50	
118	Facultad de Ciencias Biológicas	Ciencias Experimentales	Grupos de Investigación UCM	Acciones Complementarias	UCM	37.496,50	
118	Facultad de Ciencias Biológicas	Ciencias Experimentales	Becas Postdoctorales MEC	Becas de Investigación	MEC	34.500,00	
118	Facultad de Ciencias Biológicas	Ciencias Experimentales	Sabáticos MEC	Cooperación Internacional	MEC	30.800,00	
118	Facultad de Ciencias Biológicas	Ciencias Experimentales	Conservación de Material Científico	Acciones Complementarias	UCM	21.017,86	
118	Facultad de Ciencias Biológicas	Ciencias Experimentales	Estancias Breves UCM	Acciones Complementarias	UCM	15.538,32	
118	Facultad de Ciencias Biológicas	Ciencias Experimentales	Estancias Breves MEC	Acciones Complementarias	MEC	15.120,31	
118	Facultad de Ciencias Biológicas	Ciencias Experimentales	Visitantes Distinguidos Santander-UCM	Cooperación Internacional	EMP./OO.AA.	15.000,00	
118	Facultad de Ciencias Biológicas	Ciencias Experimentales	Proyectos Complutense	Proyectos	UCM	14.000,00	
118	Facultad de Ciencias Biológicas	Ciencias Experimentales	Estancias Breves CAM	Acciones Complementarias	CAM	10.190,65	
118	Facultad de Ciencias Biológicas	Ciencias Experimentales	Bolsas de Viaje UCM	Cooperación Internacional	UCM	9.600,00	
118	Facultad de Ciencias Biológicas	Ciencias Experimentales	Organización de Seminarios UCM	Acciones Complementarias	UCM	4.880,00	
118	Facultad de Ciencias Biológicas	Ciencias Experimentales	Estancias Breves MCYT	Acciones Complementarias	MEC	4.368,33	
118	Facultad de Ciencias Biológicas	Ciencias Experimentales	Organización Congresos UCM	Acciones Complementarias	UCM	3.400,00	
	Total Facultad de Ciencias Biológicas						3.408.929,07
155	Facultad de Ciencias Económicas y Empresaria	Ciencias Sociales	Artículo 83	Artículo 83	EMP./OO.AA.	543.391,81	
155	Facultad de Ciencias Económicas y Empresaria	Ciencias Sociales	Contratos Europeos	Programas de la U. E.	U. E.	206.130,00	
155	Facultad de Ciencias Económicas y Empresaria	Ciencias Sociales	Programa "Ramón y Cajal"	Contratos de Investigación	MEC	183.800,00	
155	Facultad de Ciencias Económicas y Empresaria	Ciencias Sociales	Proyectos MEC	Proyectos	MEC	180.300,00	
155	Facultad de Ciencias Económicas y Empresaria	Ciencias Sociales	Proyectos Mº TRABAJO Y AA. SOCIALES	Proyectos	OTROS	110.000,00	
155	Facultad de Ciencias Económicas y Empresaria	Ciencias Sociales	Becas Predoctorales UCM	Becas de Investigación	UCM	85.788,00	
155	Facultad de Ciencias Económicas y Empresaria	Ciencias Sociales	Ayuda a la Investigación	Acciones Complementarias	UCM	49.755,24	
155	Facultad de Ciencias Económicas y Empresaria	Ciencias Sociales	Grupos de Investigación CAM	Acciones Complementarias	CAM	42.775,00	
155	Facultad de Ciencias Económicas y Empresaria	Ciencias Sociales	Grupos de Investigación UCM	Acciones Complementarias	UCM	42.775,00	
155	Facultad de Ciencias Económicas y Empresaria	Ciencias Sociales	Programa "Ramón y Cajal"	Contratos de Investigación	UCM	42.200,00	
155	Facultad de Ciencias Económicas y Empresaria	Ciencias Sociales	Becas Predoctorales (FPI) MEC	Becas de Investigación	MEC	35.745,00	
155	Facultad de Ciencias Económicas y Empresaria	Ciencias Sociales	Becas Predoctorales (FPU) MEC	Becas de Investigación	MEC	28.596,00	
155	Facultad de Ciencias Económicas y Empresaria	Ciencias Sociales	Espanoles en el Extranjero	Cooperación Internacional	MEC	23.500,00	

Memoria Investigación 2006 - TODOS LOS DATOS (orden por CENTRO)

Cód	Centro	Área	Convocatoria	Tipo	Origen Fondos	Cuántia	Cuántia	
155	Facultad de Ciencias Económicas y Empresaria	Ciencias Sociales	Organización Congresos y Seminarios Varios	Acciones Complementarias	OTROS	15.000,00		
155	Facultad de Ciencias Económicas y Empresaria	Ciencias Sociales	Visitantes Distinguidos Santander-UCM	Cooperación Internacional	EMP./OO.AA.	10.600,00		
155	Facultad de Ciencias Económicas y Empresaria	Ciencias Sociales	Organización Congresos MEC	Acciones Complementarias	MEC	8.000,00		
155	Facultad de Ciencias Económicas y Empresaria	Ciencias Sociales	Bolsas de Viaje UCM	Cooperación Internacional	UCM	6.100,00		
155	Facultad de Ciencias Económicas y Empresaria	Ciencias Sociales	Organización Congresos UCM	Acciones Complementarias	UCM	5.400,00		
155	Facultad de Ciencias Económicas y Empresaria	Ciencias Sociales	Proyectos Complutense	Proyectos	UCM	4.000,00		
155	Facultad de Ciencias Económicas y Empresaria	Ciencias Sociales	Estancias Breves UCM	Acciones Complementarias	UCM	3.817,18		
155	Facultad de Ciencias Económicas y Empresaria	Ciencias Sociales	Organización de Seminarios UCM	Acciones Complementarias	UCM	3.600,00		
155	Facultad de Ciencias Económicas y Empresaria	Ciencias Sociales	Estancias Breves MCYT	Acciones Complementarias	MEC	1.560,70		
	Total Facultad de Ciencias Económicas y Empresariales							1.632.833,93
114	Facultad de Ciencias Físicas	Ciencias Experimentales	Proyectos MEC	Proyectos	MEC	2.787.181,88		
114	Facultad de Ciencias Físicas	Ciencias Experimentales	Programa "Ramón y Cajal"	Contratos de Investigación	MEC	1.281.600,00		
114	Facultad de Ciencias Físicas	Ciencias Experimentales	Proyectos CAM	Proyectos	CAM	835.123,82		
114	Facultad de Ciencias Físicas	Ciencias Experimentales	Contratos Europeos	Programas de la U. E.	U. E.	643.756,40		
114	Facultad de Ciencias Físicas	Ciencias Experimentales	Artículo 83	Artículo 83	EMP./OO.AA.	517.277,79		
114	Facultad de Ciencias Físicas	Ciencias Experimentales	Programa "Ramón y Cajal"	Contratos de Investigación	UCM	295.400,00		
114	Facultad de Ciencias Físicas	Ciencias Experimentales	Programa "Juan de la Cierva"	Contratos de Investigación	MEC	288.000,00		
114	Facultad de Ciencias Físicas	Ciencias Experimentales	Becas Predoctorales (FPI) MEC	Becas de Investigación	MEC	218.044,50		
120	Facultad de Ciencias Físicas	Ciencias Experimentales	Becas Predoctorales (FPU) MEC	Becas de Investigación	MEC	184.682,50		
120	Facultad de Ciencias Físicas	Ciencias Experimentales	Becas Predoctorales UCM	Becas de Investigación	UCM	132.256,50		
114	Facultad de Ciencias Físicas	Ciencias Experimentales	Grupos de Investigación CAM	Acciones Complementarias	CAM	98.301,00		
114	Facultad de Ciencias Físicas	Ciencias Experimentales	Grupos de Investigación UCM	Acciones Complementarias	UCM	98.301,00		
114	Facultad de Ciencias Físicas	Ciencias Experimentales	Personal Técnico de Apoyo MEC	Contratos de Investigación	UCM	72.588,00		
114	Facultad de Ciencias Físicas	Ciencias Experimentales	Ayuda a la Investigación	Acciones Complementarias	UCM	67.048,23		
114	Facultad de Ciencias Físicas	Ciencias Experimentales	Conservación de Material Científico	Acciones Complementarias	UCM	51.453,31		
114	Facultad de Ciencias Físicas	Ciencias Experimentales	Visitantes Distinguidos Santander-UCM	Cooperación Internacional	EMP./OO.AA.	48.350,00		
114	Facultad de Ciencias Físicas	Ciencias Experimentales	Estancias Breves MCYT	Acciones Complementarias	MEC	36.804,30		
114	Facultad de Ciencias Físicas	Ciencias Experimentales	Becas Predoctorales CAM	Becas de Investigación	CAM	36.300,00		
114	Facultad de Ciencias Físicas	Ciencias Experimentales	Becas Postdoctorales MEC	Becas de Investigación	MEC	31.230,00		
114	Facultad de Ciencias Físicas	Ciencias Experimentales	Proyectos Complutense	Proyectos	UCM	23.666,67		
114	Facultad de Ciencias Físicas	Ciencias Experimentales	Organización Congresos MEC	Acciones Complementarias	MEC	23.000,00		
114	Facultad de Ciencias Físicas	Ciencias Experimentales	Espanoles en el Extranjero	Cooperación Internacional	MEC	14.600,00		
114	Facultad de Ciencias Físicas	Ciencias Experimentales	Sabáticos MEC	Cooperación Internacional	MEC	14.500,00		
114	Facultad de Ciencias Físicas	Ciencias Experimentales	Estancias Breves MEC	Acciones Complementarias	MEC	11.504,98		
114	Facultad de Ciencias Físicas	Ciencias Experimentales	Bolsas de Viaje UCM	Cooperación Internacional	UCM	7.900,00		
114	Facultad de Ciencias Físicas	Ciencias Experimentales	Personal Técnico de Apoyo MEC	Contratos de Investigación	MEC	7.258,80		
114	Facultad de Ciencias Físicas	Ciencias Experimentales	Organización Congresos UCM	Acciones Complementarias	UCM	6.600,00		
114	Facultad de Ciencias Físicas	Ciencias Experimentales	Estancias Breves UCM	Acciones Complementarias	UCM	3.547,60		
114	Facultad de Ciencias Físicas	Ciencias Experimentales	Estancias Breves CAM	Acciones Complementarias	CAM	3.520,93		
114	Facultad de Ciencias Físicas	Ciencias Experimentales	Organización de Seminarios UCM	Acciones Complementarias	UCM	3.000,00		
114	Facultad de Ciencias Físicas	Ciencias Experimentales	Proyectos VARIOS	Proyectos	EMP./OO.AA.	3.000,00		
	Total Facultad de Ciencias Físicas							7.845.798,21
120	Facultad de Ciencias Geológicas	Ciencias Experimentales	Proyectos MEC	Proyectos	MEC	997.875,00		

Memoria Investigación 2006 - TODOS LOS DATOS (orden por CENTRO)

Cód	Centro	Área	Convocatoria	Tipo	Origen Fondos	Cuántia	Cuántia
120	Facultad de Ciencias Geológicas	Ciencias Experimentales	Artículo 83	Artículo 83	EMP./OO.AA.	110.694,27	
120	Facultad de Ciencias Geológicas	Ciencias Experimentales	Becas Predoctorales UCM	Becas de Investigación	UCM	97.703,00	
120	Facultad de Ciencias Geológicas	Ciencias Experimentales	Programa "Juan de la Cierva"	Contratos de Investigación	MEC	96.000,00	
120	Facultad de Ciencias Geológicas	Ciencias Experimentales	Becas Predoctorales (FPI) MEC	Becas de Investigación	MEC	90.554,00	
120	Facultad de Ciencias Geológicas	Ciencias Experimentales	Becas Predoctorales (FPU) MEC	Becas de Investigación	MEC	89.362,50	
120	Facultad de Ciencias Geológicas	Ciencias Experimentales	Grupos de Investigación CAM	Acciones Complementarias	CAM	57.895,00	
120	Facultad de Ciencias Geológicas	Ciencias Experimentales	Grupos de Investigación UCM	Acciones Complementarias	UCM	57.895,00	
120	Facultad de Ciencias Geológicas	Ciencias Experimentales	Proyectos CAM	Proyectos	CAM	52.318,00	
120	Facultad de Ciencias Geológicas	Ciencias Experimentales	Ayuda a la Investigación	Acciones Complementarias	UCM	37.237,59	
120	Facultad de Ciencias Geológicas	Ciencias Experimentales	Becas Predoctorales CAM	Becas de Investigación	CAM	24.200,00	
120	Facultad de Ciencias Geológicas	Ciencias Experimentales	Proyectos Complutense	Proyectos	UCM	24.138,62	
120	Facultad de Ciencias Geológicas	Ciencias Experimentales	Visitantes Distinguidos Santander-UCM	Cooperación Internacional	EMP./OO.AA.	21.200,00	
120	Facultad de Ciencias Geológicas	Ciencias Experimentales	Estancias Breves UCM	Acciones Complementarias	UCM	16.290,54	
120	Facultad de Ciencias Geológicas	Ciencias Experimentales	Conservación de Material Científico	Acciones Complementarias	UCM	15.339,51	
120	Facultad de Ciencias Geológicas	Ciencias Experimentales	Bolsas de Viaje UCM	Cooperación Internacional	UCM	11.300,00	
120	Facultad de Ciencias Geológicas	Ciencias Experimentales	Estancias Breves MEC	Acciones Complementarias	MEC	9.338,18	
120	Facultad de Ciencias Geológicas	Ciencias Experimentales	Estancias Breves MCYT	Acciones Complementarias	MEC	8.729,09	
120	Facultad de Ciencias Geológicas	Ciencias Experimentales	Acciones Integradas	Cooperación Internacional	MEC	8.000,00	
120	Facultad de Ciencias Geológicas	Ciencias Experimentales	Organización Congresos MEC	Acciones Complementarias	MEC	6.000,00	
	Total Facultad de Ciencias Geológicas						1.832.070,30
116	Facultad de Ciencias Matemáticas	Ciencias Experimentales	Proyectos MEC	Proyectos	MEC	587.250,00	
116	Facultad de Ciencias Matemáticas	Ciencias Experimentales	Programa "Ramón y Cajal"	Contratos de Investigación	MEC	183.800,00	
116	Facultad de Ciencias Matemáticas	Ciencias Experimentales	Becas Predoctorales (FPU) MEC	Becas de Investigación	MEC	110.809,50	
116	Facultad de Ciencias Matemáticas	Ciencias Experimentales	Becas Predoctorales (FPI) MEC	Becas de Investigación	MEC	92.937,00	
116	Facultad de Ciencias Matemáticas	Ciencias Experimentales	Grupos de Investigación CAM	Acciones Complementarias	CAM	73.474,00	
116	Facultad de Ciencias Matemáticas	Ciencias Experimentales	Grupos de Investigación UCM	Acciones Complementarias	UCM	73.474,00	
116	Facultad de Ciencias Matemáticas	Ciencias Experimentales	Becas Predoctorales UCM	Becas de Investigación	UCM	66.724,00	
116	Facultad de Ciencias Matemáticas	Ciencias Experimentales	Programa "Ramón y Cajal"	Contratos de Investigación	UCM	42.200,00	
116	Facultad de Ciencias Matemáticas	Ciencias Experimentales	Visitantes Distinguidos Santander-UCM	Cooperación Internacional	EMP./OO.AA.	31.800,00	
116	Facultad de Ciencias Matemáticas	Ciencias Experimentales	Sabáticos MEC	Cooperación Internacional	MEC	30.000,00	
116	Facultad de Ciencias Matemáticas	Ciencias Experimentales	Ayuda a la Investigación	Acciones Complementarias	UCM	26.328,35	
116	Facultad de Ciencias Matemáticas	Ciencias Experimentales	Becas Predoctorales CAM	Becas de Investigación	CAM	23.100,00	
116	Facultad de Ciencias Matemáticas	Ciencias Experimentales	Organización Congresos MEC	Acciones Complementarias	MEC	19.000,00	
116	Facultad de Ciencias Matemáticas	Ciencias Experimentales	Proyectos VARIOS	Proyectos	EMP./OO.AA.	18.000,00	
116	Facultad de Ciencias Matemáticas	Ciencias Experimentales	Proyectos Complutense	Proyectos	UCM	17.682,44	
116	Facultad de Ciencias Matemáticas	Ciencias Experimentales	Organización Congresos UCM	Acciones Complementarias	UCM	15.628,00	
116	Facultad de Ciencias Matemáticas	Ciencias Experimentales	Españoles en el Extranjero	Cooperación Internacional	MEC	14.500,00	
116	Facultad de Ciencias Matemáticas	Ciencias Experimentales	Organización de Seminarios UCM	Acciones Complementarias	UCM	6.540,00	
116	Facultad de Ciencias Matemáticas	Ciencias Experimentales	Estancias Breves MEC	Acciones Complementarias	MEC	6.045,18	
116	Facultad de Ciencias Matemáticas	Ciencias Experimentales	Estancias Breves CAM	Acciones Complementarias	CAM	4.137,14	
116	Facultad de Ciencias Matemáticas	Ciencias Experimentales	Conservación de Material Científico	Acciones Complementarias	UCM	3.577,06	
116	Facultad de Ciencias Matemáticas	Ciencias Experimentales	Bolsas de Viaje UCM	Cooperación Internacional	UCM	2.400,00	
116	Facultad de Ciencias Matemáticas	Ciencias Experimentales	Proyectos CAM	Proyectos	CAM	2.000,00	

Memoria Investigación 2006 - TODOS LOS DATOS (orden por CENTRO)

Cód	Centro	Área	Convocatoria	Tipo	Origen Fondos	Cuántia	Cuántia
116	Facultad de Ciencias Matemáticas	Ciencias Experimentales	Estancias Breves MCYT	Acciones Complementarias	MEC	1.786,21	
	Total Facultad de Ciencias Matemáticas						1.453.192,88
153	Facultad de Ciencias Políticas y Sociología	Ciencias Sociales	Contratos Europeos	Programas de la U. E.	U. E.	451.758,00	
153	Facultad de Ciencias Políticas y Sociología	Ciencias Sociales	Becas Predoctorales (FPU) MEC	Becas de Investigación	MEC	396.769,50	
153	Facultad de Ciencias Políticas y Sociología	Ciencias Sociales	Artículo 83	Artículo 83	EMP./OO.AA.	390.425,23	
153	Facultad de Ciencias Políticas y Sociología	Ciencias Sociales	Programa "Juan de la Cierva"	Contratos de Investigación	MEC	192.000,00	
153	Facultad de Ciencias Políticas y Sociología	Ciencias Sociales	Programa "Ramón y Cajal"	Contratos de Investigación	MEC	173.800,00	
153	Facultad de Ciencias Políticas y Sociología	Ciencias Sociales	Becas Predoctorales (FPI) MEC	Becas de Investigación	MEC	89.362,50	
153	Facultad de Ciencias Políticas y Sociología	Ciencias Sociales	Becas Predoctorales UCM	Becas de Investigación	UCM	77.447,50	
153	Facultad de Ciencias Políticas y Sociología	Ciencias Sociales	Proyectos VARIOS	Proyectos	OTROS	73.010,00	
153	Facultad de Ciencias Políticas y Sociología	Ciencias Sociales	Proyectos Mº TRABAJO Y AA. SOCIALES	Proyectos	OTROS	66.900,00	
153	Facultad de Ciencias Políticas y Sociología	Ciencias Sociales	Proyectos CAM	Proyectos	CAM	61.907,51	
153	Facultad de Ciencias Políticas y Sociología	Ciencias Sociales	Grupos de Investigación CAM	Acciones Complementarias	CAM	43.600,00	
153	Facultad de Ciencias Políticas y Sociología	Ciencias Sociales	Grupos de Investigación UCM	Acciones Complementarias	UCM	43.600,00	
153	Facultad de Ciencias Políticas y Sociología	Ciencias Sociales	Becas Predoctorales CAM	Becas de Investigación	CAM	42.900,00	
153	Facultad de Ciencias Políticas y Sociología	Ciencias Sociales	Estancias Breves MEC	Acciones Complementarias	MEC	42.366,79	
153	Facultad de Ciencias Políticas y Sociología	Ciencias Sociales	Programa "Ramón y Cajal"	Contratos de Investigación	UCM	42.200,00	
153	Facultad de Ciencias Políticas y Sociología	Ciencias Sociales	Proyectos MEC	Proyectos	MEC	36.584,00	
153	Facultad de Ciencias Políticas y Sociología	Ciencias Sociales	Ayuda a la Investigación	Acciones Complementarias	UCM	35.941,58	
153	Facultad de Ciencias Políticas y Sociología	Ciencias Sociales	Acciones Integradas	Cooperación Internacional	MEC	20.040,00	
153	Facultad de Ciencias Políticas y Sociología	Ciencias Sociales	Proyectos Complutense	Proyectos	UCM	15.000,00	
153	Facultad de Ciencias Políticas y Sociología	Ciencias Sociales	Estancias Breves CAM	Acciones Complementarias	CAM	14.138,05	
153	Facultad de Ciencias Políticas y Sociología	Ciencias Sociales	Españoles en el Extranjero	Cooperación Internacional	MEC	11.500,00	
153	Facultad de Ciencias Políticas y Sociología	Ciencias Sociales	Estancias Breves MCYT	Acciones Complementarias	MEC	8.764,50	
153	Facultad de Ciencias Políticas y Sociología	Ciencias Sociales	Organización Congresos MEC	Acciones Complementarias	MEC	8.000,00	
153	Facultad de Ciencias Políticas y Sociología	Ciencias Sociales	Bolsas de Viaje UCM	Cooperación Internacional	UCM	5.517,00	
153	Facultad de Ciencias Políticas y Sociología	Ciencias Sociales	Estancias Breves UCM	Acciones Complementarias	UCM	5.286,28	
153	Facultad de Ciencias Políticas y Sociología	Ciencias Sociales	Organización Congresos UCM	Acciones Complementarias	UCM	3.000,00	
153	Facultad de Ciencias Políticas y Sociología	Ciencias Sociales	Organización de Seminarios UCM	Acciones Complementarias	UCM	1.700,00	
	Total Facultad de Ciencias Políticas y Sociología						2.353.518,44
112	Facultad de Ciencias Químicas	Ciencias Experimentales	Proyectos MEC	Proyectos	MEC	3.766.400,00	
112	Facultad de Ciencias Químicas	Ciencias Experimentales	Proyectos CAM	Proyectos	CAM	1.910.887,74	
112	Facultad de Ciencias Químicas	Ciencias Experimentales	Artículo 83	Artículo 83	EMP./OO.AA.	1.386.968,10	
112	Facultad de Ciencias Químicas	Ciencias Experimentales	Contratos Europeos	Programas de la U. E.	U. E.	1.190.302,72	
112	Facultad de Ciencias Químicas	Ciencias Experimentales	Becas Predoctorales (FPU) MEC	Becas de Investigación	MEC	477.791,50	
112	Facultad de Ciencias Químicas	Ciencias Experimentales	Becas Predoctorales (FPI) MEC	Becas de Investigación	MEC	327.662,50	
112	Facultad de Ciencias Químicas	Ciencias Experimentales	Proyectos Mº M. Amb	Proyectos	OTROS	265.600,00	
112	Facultad de Ciencias Químicas	Ciencias Experimentales	Programa "Juan de la Cierva"	Contratos de Investigación	MEC	192.000,00	
112	Facultad de Ciencias Químicas	Ciencias Experimentales	Becas Predoctorales UCM	Becas de Investigación	UCM	158.469,50	
112	Facultad de Ciencias Químicas	Ciencias Experimentales	Ayudas Postdoctorales Mº SANIDAD	Contratos de Investigación	OTROS	144.000,00	
112	Facultad de Ciencias Químicas	Ciencias Experimentales	Becas Predoctorales CAM	Becas de Investigación	CAM	132.000,00	
112	Facultad de Ciencias Químicas	Ciencias Experimentales	Ayuda a la Investigación	Acciones Complementarias	UCM	115.750,47	
112	Facultad de Ciencias Químicas	Ciencias Experimentales	Grupos de Investigación CAM	Acciones Complementarias	CAM	104.925,00	

Memoria Investigación 2006 - TODOS LOS DATOS (orden por CENTRO)

Cód	Centro	Área	Convocatoria	Tipo	Origen Fondos	Cuántia	Cuántia
112	Facultad de Ciencias Químicas	Ciencias Experimentales	Grupos de Investigación UCM	Acciones Complementarias	UCM	104.925,00	
112	Facultad de Ciencias Químicas	Ciencias Experimentales	Conservación de Material Científico	Acciones Complementarias	UCM	84.879,42	
112	Facultad de Ciencias Químicas	Ciencias Experimentales	Acciones Integradas	Cooperación Internacional	MEC	76.422,00	
112	Facultad de Ciencias Químicas	Ciencias Experimentales	Proyectos PETRI	Proyectos	MEC	76.278,00	
112	Facultad de Ciencias Químicas	Ciencias Experimentales	Proyectos Complutense	Proyectos	UCM	73.656,77	
112	Facultad de Ciencias Químicas	Ciencias Experimentales	Proyectos VARIOS	Proyectos	EMP./OO.AA.	69.200,00	
112	Facultad de Ciencias Químicas	Ciencias Experimentales	Becas Postdoctorales MEC	Becas de Investigación	MEC	43.550,00	
112	Facultad de Ciencias Químicas	Ciencias Experimentales	Estancias de Doctores y Tecn. Extranj.	Cooperación Internacional	MEC	34.529,52	
112	Facultad de Ciencias Químicas	Ciencias Experimentales	Visitantes Distinguidos Santander-UCM	Cooperación Internacional	EMP./OO.AA.	31.800,00	
112	Facultad de Ciencias Químicas	Ciencias Experimentales	Sabáticos MEC	Cooperación Internacional	MEC	31.300,00	
112	Facultad de Ciencias Químicas	Ciencias Experimentales	Estancias Breves MEC	Acciones Complementarias	MEC	30.346,27	
112	Facultad de Ciencias Químicas	Ciencias Experimentales	Estancias Breves MCYT	Acciones Complementarias	MEC	19.270,80	
112	Facultad de Ciencias Químicas	Ciencias Experimentales	Estancias Breves UCM	Acciones Complementarias	UCM	18.497,68	
112	Facultad de Ciencias Químicas	Ciencias Experimentales	Espanoles en el Extranjero	Cooperación Internacional	MEC	18.200,00	
112	Facultad de Ciencias Químicas	Ciencias Experimentales	Bolsas de Viaje UCM	Cooperación Internacional	UCM	14.985,00	
112	Facultad de Ciencias Químicas	Ciencias Experimentales	Estancias Breves CAM	Acciones Complementarias	CAM	9.311,83	
112	Facultad de Ciencias Químicas	Ciencias Experimentales	Organización Congresos MEC	Acciones Complementarias	MEC	6.000,00	
112	Facultad de Ciencias Químicas	Ciencias Experimentales	FINNOVA CAM	Becas de Investigación	CAM	5.724,00	
112	Facultad de Ciencias Químicas	Ciencias Experimentales	FINNOVA UCM	Becas de Investigación	UCM	5.724,00	
112	Facultad de Ciencias Químicas	Ciencias Experimentales	Organización Congresos UCM	Acciones Complementarias	UCM	4.700,00	
	Total Facultad de Ciencias Químicas						10.932.057,82
151	Facultad de Derecho	Ciencias Sociales	Artículo 83	Artículo 83	EMP./OO.AA.	705.972,54	
151	Facultad de Derecho	Ciencias Sociales	Proyectos MEC	Proyectos	MEC	219.000,00	
151	Facultad de Derecho	Ciencias Sociales	Becas Predoctorales (FPU) MEC	Becas de Investigación	MEC	188.257,00	
151	Facultad de Derecho	Ciencias Sociales	Becas Predoctorales UCM	Becas de Investigación	UCM	53.617,50	
151	Facultad de Derecho	Ciencias Sociales	Grupos de Investigación CAM	Acciones Complementarias	CAM	50.405,00	
151	Facultad de Derecho	Ciencias Sociales	Grupos de Investigación UCM	Acciones Complementarias	UCM	50.405,00	
151	Facultad de Derecho	Ciencias Sociales	Ayuda a la Investigación	Acciones Complementarias	UCM	48.196,47	
151	Facultad de Derecho	Ciencias Sociales	Becas Predoctorales (FPI) MEC	Becas de Investigación	MEC	27.404,50	
151	Facultad de Derecho	Ciencias Sociales	Becas Predoctorales CAM	Becas de Investigación	CAM	19.800,00	
151	Facultad de Derecho	Ciencias Sociales	Estancias Breves MEC	Acciones Complementarias	MEC	7.612,21	
151	Facultad de Derecho	Ciencias Sociales	Bolsas de Viaje UCM	Cooperación Internacional	UCM	6.564,00	
151	Facultad de Derecho	Ciencias Sociales	Estancias Breves UCM	Acciones Complementarias	UCM	4.639,34	
151	Facultad de Derecho	Ciencias Sociales	Proyectos Complutense	Proyectos	UCM	4.477,00	
151	Facultad de Derecho	Ciencias Sociales	Estancias Breves CAM	Acciones Complementarias	CAM	2.695,00	
151	Facultad de Derecho	Ciencias Sociales	Organización Congresos UCM	Acciones Complementarias	UCM	2.000,00	
	Total Facultad de Derecho						1.391.045,56
109	Facultad de Educación	Humanidades	Proyectos Mº TRABAJO Y AA. SOCIALES	Proyectos	OTROS	97.400,00	
109	Facultad de Educación	Humanidades	Becas Predoctorales UCM	Becas de Investigación	UCM	71.490,00	
109	Facultad de Educación	Humanidades	Artículo 83	Artículo 83	EMP./OO.AA.	66.111,00	
109	Facultad de Educación	Humanidades	Proyectos VARIOS	Proyectos	OTROS	53.876,00	
109	Facultad de Educación	Humanidades	Proyectos MEC	Proyectos	MEC	43.436,00	
109	Facultad de Educación	Humanidades	Becas Predoctorales (FPI) MEC	Becas de Investigación	MEC	27.404,50	

Memoria Investigación 2006 - TODOS LOS DATOS (orden por CENTRO)

Cód	Centro	Área	Convocatoria	Tipo	Origen Fondos	Cuántia	Cuántia
109	Facultad de Educación	Humanidades	Becas Predoctorales CAM	Becas de Investigación	CAM	26.400,00	
109	Facultad de Educación	Humanidades	Grupos de Investigación CAM	Acciones Complementarias	CAM	26.370,00	
109	Facultad de Educación	Humanidades	Grupos de Investigación UCM	Acciones Complementarias	UCM	26.370,00	
109	Facultad de Educación	Humanidades	Ayuda a la Investigación	Acciones Complementarias	UCM	25.099,07	
109	Facultad de Educación	Humanidades	Becas Predoctorales (FPU) MEC	Becas de Investigación	MEC	25.021,50	
109	Facultad de Educación	Humanidades	Espanoles en el Extranjero	Cooperación Internacional	MEC	14.500,00	
109	Facultad de Educación	Humanidades	Bolsas de Viaje UCM	Cooperación Internacional	UCM	11.675,00	
109	Facultad de Educación	Humanidades	Proyectos Complutense	Proyectos	UCM	8.100,00	
109	Facultad de Educación	Humanidades	Estancias Breves CAM	Acciones Complementarias	CAM	7.918,00	
109	Facultad de Educación	Humanidades	Estancias Breves MEC	Acciones Complementarias	MEC	2.140,91	
109	Facultad de Educación	Humanidades	Organización de Seminarios UCM	Acciones Complementarias	UCM	1.000,00	
109	Facultad de Educación	Humanidades	Conservación de Material Científico	Acciones Complementarias	UCM	77,07	
	Total Facultad de Educación						534.389,05
140	Facultad de Farmacia	Ciencias de la Salud	Proyectos MEC	Proyectos	MEC	1.840.550,00	
140	Facultad de Farmacia	Ciencias de la Salud	Artículo 83	Artículo 83	EMP./OO.AA.	894.962,22	
140	Facultad de Farmacia	Ciencias de la Salud	Proyectos CAM	Proyectos	CAM	425.441,00	
140	Facultad de Farmacia	Ciencias de la Salud	Proyectos VARIOS	Proyectos	EMP./OO.AA.	324.600,00	
140	Facultad de Farmacia	Ciencias de la Salud	Becas Predoctorales (FPU) MEC	Becas de Investigación	MEC	309.790,00	
140	Facultad de Farmacia	Ciencias de la Salud	Becas Predoctorales UCM	Becas de Investigación	UCM	193.023,00	
140	Facultad de Farmacia	Ciencias de la Salud	Proyectos Mº SYC	Proyectos	OTROS	175.000,00	
140	Facultad de Farmacia	Ciencias de la Salud	Becas Predoctorales (FPI) MEC	Becas de Investigación	MEC	158.469,50	
140	Facultad de Farmacia	Ciencias de la Salud	Programa "Juan de la Cierva"	Contratos de Investigación	MEC	96.000,00	
140	Facultad de Farmacia	Ciencias de la Salud	Grupos de Investigación CAM	Acciones Complementarias	CAM	82.850,00	
140	Facultad de Farmacia	Ciencias de la Salud	Grupos de Investigación UCM	Acciones Complementarias	UCM	82.850,00	
140	Facultad de Farmacia	Ciencias de la Salud	Proyectos Complutense	Proyectos	UCM	73.382,44	
140	Facultad de Farmacia	Ciencias de la Salud	Ayuda a la Investigación	Acciones Complementarias	UCM	60.730,42	
140	Facultad de Farmacia	Ciencias de la Salud	Becas Predoctorales CAM	Becas de Investigación	CAM	49.500,00	
140	Facultad de Farmacia	Ciencias de la Salud	Conservación de Material Científico	Acciones Complementarias	UCM	34.166,55	
140	Facultad de Farmacia	Ciencias de la Salud	Becas Postdoctorales MEC	Becas de Investigación	MEC	23.150,00	
140	Facultad de Farmacia	Ciencias de la Salud	Acciones Integradas	Cooperación Internacional	MEC	18.430,00	
140	Facultad de Farmacia	Ciencias de la Salud	Estancias Breves MEC	Acciones Complementarias	MEC	16.024,62	
140	Facultad de Farmacia	Ciencias de la Salud	Estancias Breves UCM	Acciones Complementarias	UCM	13.447,92	
140	Facultad de Farmacia	Ciencias de la Salud	Bolsas de Viaje UCM	Cooperación Internacional	UCM	10.700,00	
140	Facultad de Farmacia	Ciencias de la Salud	Estancias Breves CAM	Acciones Complementarias	CAM	10.002,78	
140	Facultad de Farmacia	Ciencias de la Salud	Sabáticos MEC	Cooperación Internacional	MEC	7.200,00	
140	Facultad de Farmacia	Ciencias de la Salud	Estancias Breves MCYT	Acciones Complementarias	MEC	5.806,06	
140	Facultad de Farmacia	Ciencias de la Salud	FINNOVA CAM	Becas de Investigación	CAM	1.908,00	
140	Facultad de Farmacia	Ciencias de la Salud	FINNOVA UCM	Becas de Investigación	UCM	1.908,00	
	Total Facultad de Farmacia						4.909.892,51
105	Facultad de Filología	Humanidades	Becas Predoctorales (FPU) MEC	Becas de Investigación	MEC	550.473,00	
105	Facultad de Filología	Humanidades	Proyectos MEC	Proyectos	MEC	434.010,00	
105	Facultad de Filología	Humanidades	Programa "Juan de la Cierva"	Contratos de Investigación	MEC	192.000,00	
105	Facultad de Filología	Humanidades	Programa "Ramón y Cajal"	Contratos de Investigación	MEC	173.800,00	

Memoria Investigación 2006 - TODOS LOS DATOS (orden por CENTRO)

Cód	Centro	Área	Convocatoria	Tipo	Origen Fondos	Cuántia	Cuántia
105	Facultad de Filología	Humanidades	Becas Predoctorales UCM	Becas de Investigación	UCM	117.958,50	
105	Facultad de Filología	Humanidades	Grupos de Investigación CAM	Acciones Complementarias	CAM	66.282,50	
105	Facultad de Filología	Humanidades	Grupos de Investigación UCM	Acciones Complementarias	UCM	66.282,50	
105	Facultad de Filología	Humanidades	Becas Predoctorales CAM	Becas de Investigación	CAM	66.000,00	
105	Facultad de Filología	Humanidades	Ayuda a la Investigación	Acciones Complementarias	UCM	61.446,62	
105	Facultad de Filología	Humanidades	Becas Predoctorales (FPI) MEC	Becas de Investigación	MEC	57.192,00	
105	Facultad de Filología	Humanidades	Programa "Ramón y Cajal"	Contratos de Investigación	UCM	42.200,00	
105	Facultad de Filología	Humanidades	Estancias Breves MEC	Acciones Complementarias	MEC	35.133,09	
105	Facultad de Filología	Humanidades	Estancias Breves MCYT	Acciones Complementarias	MEC	21.197,33	
105	Facultad de Filología	Humanidades	Organización Congresos UCM	Acciones Complementarias	UCM	14.700,00	
105	Facultad de Filología	Humanidades	Organización Congresos MEC	Acciones Complementarias	MEC	14.000,00	
105	Facultad de Filología	Humanidades	Proyectos Complutense	Proyectos	UCM	13.700,00	
105	Facultad de Filología	Humanidades	Estancias Breves CAM	Acciones Complementarias	CAM	13.066,08	
105	Facultad de Filología	Humanidades	Bolsas de Viaje UCM	Cooperación Internacional	UCM	11.500,00	
105	Facultad de Filología	Humanidades	Visitantes Distinguidos Santander-UCM	Cooperación Internacional	EMP./OO.AA.	10.600,00	
105	Facultad de Filología	Humanidades	Acciones Integradas	Cooperación Internacional	MEC	10.000,00	
105	Facultad de Filología	Humanidades	Espanoles en el Extranjero	Cooperación Internacional	MEC	9.200,00	
105	Facultad de Filología	Humanidades	Estancias Breves UCM	Acciones Complementarias	UCM	8.433,98	
105	Facultad de Filología	Humanidades	Organización de Seminarios UCM	Acciones Complementarias	UCM	3.200,00	
105	Facultad de Filología	Humanidades	Actividades y Seminarios INSTº MUJER	Acciones Complementarias	OTROS	1.500,00	
	Total Facultad de Filología						1.993.875,60
101	Facultad de Filosofía	Humanidades	Becas Predoctorales (FPU) MEC	Becas de Investigación	MEC	141.788,50	
101	Facultad de Filosofía	Humanidades	Becas Predoctorales UCM	Becas de Investigación	UCM	121.533,00	
101	Facultad de Filosofía	Humanidades	Proyectos MEC	Proyectos	MEC	81.700,00	
101	Facultad de Filosofía	Humanidades	Becas Predoctorales CAM	Becas de Investigación	CAM	38.500,00	
101	Facultad de Filosofía	Humanidades	Ayuda a la Investigación	Acciones Complementarias	UCM	26.414,98	
101	Facultad de Filosofía	Humanidades	Becas Predoctorales (FPI) MEC	Becas de Investigación	MEC	19.064,00	
101	Facultad de Filosofía	Humanidades	Estancias Breves UCM	Acciones Complementarias	UCM	15.608,76	
101	Facultad de Filosofía	Humanidades	Grupos de Investigación CAM	Acciones Complementarias	CAM	12.250,00	
101	Facultad de Filosofía	Humanidades	Grupos de Investigación UCM	Acciones Complementarias	UCM	12.250,00	
101	Facultad de Filosofía	Humanidades	Estancias Breves MEC	Acciones Complementarias	MEC	8.896,24	
101	Facultad de Filosofía	Humanidades	Proyectos Complutense	Proyectos	UCM	8.000,00	
101	Facultad de Filosofía	Humanidades	Estancias Breves MCYT	Acciones Complementarias	MEC	7.972,00	
101	Facultad de Filosofía	Humanidades	Organización Congresos UCM	Acciones Complementarias	UCM	7.000,00	
101	Facultad de Filosofía	Humanidades	Bolsas de Viaje UCM	Cooperación Internacional	UCM	6.600,00	
101	Facultad de Filosofía	Humanidades	Organización de Seminarios UCM	Acciones Complementarias	UCM	1.200,00	
	Total Facultad de Filosofía						508.777,48
107	Facultad de Geografía e Historia	Humanidades	Becas Predoctorales (FPU) MEC	Becas de Investigación	MEC	552.856,00	
107	Facultad de Geografía e Historia	Humanidades	Proyectos MEC	Proyectos	MEC	509.900,00	
107	Facultad de Geografía e Historia	Humanidades	Artículo 83	Artículo 83	EMP./OO.AA.	481.763,29	
107	Facultad de Geografía e Historia	Ciencias Sociales	Contratos Europeos	Programas de la U. E.	U. E.	425.902,00	
107	Facultad de Geografía e Historia	Humanidades	Becas Predoctorales UCM	Becas de Investigación	UCM	231.151,00	
107	Facultad de Geografía e Historia	Humanidades	Programa "Ramón y Cajal"	Contratos de Investigación	MEC	173.800,00	

Memoria Investigación 2006 - TODOS LOS DATOS (orden por CENTRO)

Cód	Centro	Área	Convocatoria	Tipo	Origen Fondos	Cuántia	Cuántia
107	Facultad de Geografía e Historia	Humanidades	Becas Predoctorales (FPI) MEC	Becas de Investigación	MEC	125.107,50	
107	Facultad de Geografía e Historia	Humanidades	Becas Predoctorales CAM	Becas de Investigación	CAM	111.100,00	
107	Facultad de Geografía e Historia	Humanidades	Ayuda a la Investigación	Acciones Complementarias	UCM	66.340,07	
107	Facultad de Geografía e Historia	Humanidades	Proyectos Mº de Fomento	Proyectos	OTROS	59.733,00	
107	Facultad de Geografía e Historia	Humanidades	Grupos de Investigación CAM	Acciones Complementarias	CAM	47.550,00	
107	Facultad de Geografía e Historia	Humanidades	Grupos de Investigación UCM	Acciones Complementarias	UCM	47.550,00	
107	Facultad de Geografía e Historia	Humanidades	Programa "Ramón y Cajal"	Contratos de Investigación	UCM	42.200,00	
107	Facultad de Geografía e Historia	Humanidades	Estancias Breves MEC	Acciones Complementarias	MEC	38.664,75	
107	Facultad de Geografía e Historia	Humanidades	Proyectos VARIOS	Proyectos	OTROS	36.000,00	
107	Facultad de Geografía e Historia	Humanidades	Estancias de Doctores y Tecn. Extranj.	Cooperación Internacional	MEC	34.529,52	
107	Facultad de Geografía e Historia	Humanidades	Organización Congresos MEC	Acciones Complementarias	MEC	32.000,00	
107	Facultad de Geografía e Historia	Humanidades	Sabáticos MEC	Cooperación Internacional	MEC	31.300,00	
107	Facultad de Geografía e Historia	Humanidades	Estancias Breves UCM	Acciones Complementarias	UCM	24.977,28	
107	Facultad de Geografía e Historia	Humanidades	Estancias Breves CAM	Acciones Complementarias	CAM	20.728,35	
107	Facultad de Geografía e Historia	Humanidades	Españoles en el Extranjero	Cooperación Internacional	MEC	16.900,00	
107	Facultad de Geografía e Historia	Humanidades	Proyectos Complutense	Proyectos	UCM	15.700,00	
107	Facultad de Geografía e Historia	Humanidades	Estancias Breves MCYT	Acciones Complementarias	MEC	8.811,87	
107	Facultad de Geografía e Historia	Humanidades	Bolsas de Viaje UCM	Cooperación Internacional	UCM	8.487,00	
107	Facultad de Geografía e Historia	Humanidades	Organización Congresos y Seminarios Varios	Acciones Complementarias	OTROS	5.000,00	
107	Facultad de Geografía e Historia	Humanidades	Organización Congresos UCM	Acciones Complementarias	UCM	3.400,00	
	Total Facultad de Geografía e Historia						3.151.451,63
117	Facultad de Informática	Ciencias Experimentales	Proyectos CAM	Proyectos	CAM	567.100,00	
117	Facultad de Informática	Ciencias Experimentales	Proyectos MEC	Proyectos	MEC	535.700,00	
117	Facultad de Informática	Ciencias Experimentales	Artículo 83	Artículo 83	EMP./OO.AA.	45.000,00	
117	Facultad de Informática	Ciencias Experimentales	Becas Predoctorales (FPU) MEC	Becas de Investigación	MEC	41.702,50	
117	Facultad de Informática	Ciencias Experimentales	Españoles en el Extranjero	Cooperación Internacional	MEC	38.500,00	
117	Facultad de Informática	Ciencias Experimentales	Ayuda a la Investigación	Acciones Complementarias	UCM	20.400,66	
117	Facultad de Informática	Ciencias Experimentales	Grupos de Investigación CAM	Acciones Complementarias	CAM	16.300,00	
117	Facultad de Informática	Ciencias Experimentales	Grupos de Investigación UCM	Acciones Complementarias	UCM	16.300,00	
117	Facultad de Informática	Ciencias Experimentales	Becas Predoctorales (FPI) MEC	Becas de Investigación	MEC	14.298,00	
117	Facultad de Informática	Ciencias Experimentales	Becas Predoctorales CAM	Becas de Investigación	CAM	13.200,00	
117	Facultad de Informática	Ciencias Experimentales	Visitantes Distinguidos Santander-UCM	Cooperación Internacional	EMP./OO.AA.	10.600,00	
117	Facultad de Informática	Ciencias Experimentales	Proyectos PROFIT	Proyectos	MEC	10.402,00	
117	Facultad de Informática	Ciencias Experimentales	Becas Predoctorales UCM	Becas de Investigación	UCM	8.340,50	
117	Facultad de Informática	Ciencias Experimentales	Bolsas de Viaje UCM	Cooperación Internacional	UCM	7.400,00	
117	Facultad de Informática	Ciencias Experimentales	Estancias Breves CAM	Acciones Complementarias	CAM	5.419,86	
117	Facultad de Informática	Ciencias Experimentales	Proyectos VARIOS	Proyectos	OTROS	5.200,00	
117	Facultad de Informática	Ciencias Experimentales	Organización Congresos UCM	Acciones Complementarias	UCM	3.800,00	
117	Facultad de Informática	Ciencias Experimentales	Organización Congresos MEC	Acciones Complementarias	MEC	1.200,00	
117	Facultad de Informática	Ciencias Experimentales	Conservación de Material Científico	Acciones Complementarias	UCM	914,68	
	Total Facultad de Informática						1.361.778,20
126	Facultad de Medicina	Ciencias de la Salud	Proyectos MEC	Proyectos	MEC	1.093.721,00	
126	Facultad de Medicina	Ciencias de la Salud	Artículo 83	Artículo 83	EMP./OO.AA.	730.276,57	

Memoria Investigación 2006 - TODOS LOS DATOS (orden por CENTRO)

Cód	Centro	Área	Convocatoria	Tipo	Origen Fondos	Cuántia	Cuántia
126	Facultad de Medicina	Ciencias de la Salud	Proyectos M° SYC	Proyectos	OTROS	621.421,00	
126	Facultad de Medicina	Ciencias de la Salud	Proyectos VARIOS	Proyectos	EMP./OO.AA.	494.100,00	
126	Facultad de Medicina	Ciencias de la Salud	Becas Predoctorales (FPU) MEC	Becas de Investigación	MEC	208.512,50	
126	Facultad de Medicina	Ciencias de la Salud	Ayuda a la Investigación	Acciones Complementarias	UCM	119.565,28	
126	Facultad de Medicina	Ciencias de la Salud	Becas Predoctorales UCM	Becas de Investigación	UCM	108.426,50	
126	Facultad de Medicina	Ciencias de la Salud	Grupos de Investigación CAM	Acciones Complementarias	CAM	82.575,00	
126	Facultad de Medicina	Ciencias de la Salud	Grupos de Investigación UCM	Acciones Complementarias	UCM	82.575,00	
126	Facultad de Medicina	Ciencias de la Salud	Becas Predoctorales CAM	Becas de Investigación	CAM	66.000,00	
126	Facultad de Medicina	Ciencias de la Salud	Espanoles en el Extranjero	Cooperación Internacional	MEC	38.500,00	
126	Facultad de Medicina	Ciencias de la Salud	Becas Predoctorales (FPI) MEC	Becas de Investigación	MEC	38.128,00	
126	Facultad de Medicina	Ciencias de la Salud	Conservación de Material Científico	Acciones Complementarias	UCM	14.656,52	
126	Facultad de Medicina	Ciencias de la Salud	Visitantes Distinguidos Santander-UCM	Cooperación Internacional	EMP./OO.AA.	10.600,00	
126	Facultad de Medicina	Ciencias de la Salud	Estancias Breves MEC	Acciones Complementarias	MEC	9.838,15	
126	Facultad de Medicina	Ciencias de la Salud	Proyectos Complutense	Proyectos	UCM	9.000,00	
126	Facultad de Medicina	Ciencias de la Salud	Bolsas de Viaje UCM	Cooperación Internacional	UCM	7.300,00	
126	Facultad de Medicina	Ciencias de la Salud	FINNOVA CAM	Becas de Investigación	CAM	6.042,00	
126	Facultad de Medicina	Ciencias de la Salud	FINNOVA UCM	Becas de Investigación	UCM	6.042,00	
126	Facultad de Medicina	Ciencias de la Salud	Estancias Breves UCM	Acciones Complementarias	UCM	4.630,90	
126	Facultad de Medicina	Ciencias de la Salud	Organización Congresos UCM	Acciones Complementarias	UCM	4.400,00	
126	Facultad de Medicina	Ciencias de la Salud	Estancias Breves MCYT	Acciones Complementarias	MEC	4.344,40	
126	Facultad de Medicina	Ciencias de la Salud	Organización Congresos MEC	Acciones Complementarias	MEC	3.000,00	
126	Facultad de Medicina	Ciencias de la Salud	Organización de Seminarios UCM	Acciones Complementarias	UCM	2.660,00	
	Total Facultad de Medicina						3.766.314,82
148	Facultad de Odontología	Ciencias de la Salud	Artículo 83	Artículo 83	EMP./OO.AA.	480.725,14	
148	Facultad de Odontología	Ciencias de la Salud	Becas Predoctorales UCM	Becas de Investigación	UCM	53.617,50	
148	Facultad de Odontología	Ciencias de la Salud	Becas Predoctorales (FPU) MEC	Becas de Investigación	MEC	52.426,00	
148	Facultad de Odontología	Ciencias de la Salud	Proyectos M° SYC	Proyectos	OTROS	48.000,00	
148	Facultad de Odontología	Ciencias de la Salud	Becas Predoctorales CAM	Becas de Investigación	CAM	13.200,00	
148	Facultad de Odontología	Ciencias de la Salud	Proyectos VARIOS	Proyectos	EMP./OO.AA.	11.484,08	
148	Facultad de Odontología	Ciencias de la Salud	Ayuda a la Investigación	Acciones Complementarias	UCM	4.097,01	
148	Facultad de Odontología	Ciencias de la Salud	Conservación de Material Científico	Acciones Complementarias	UCM	606,80	
148	Facultad de Odontología	Ciencias de la Salud	Bolsas de Viaje UCM	Cooperación Internacional	UCM	600,00	
	Total Facultad de Odontología						664.756,53
103	Facultad de Psicología	Ciencias Sociales	Artículo 83	Artículo 83	EMP./OO.AA.	748.327,52	
103	Facultad de Psicología	Ciencias Sociales	Proyectos MEC	Proyectos	MEC	235.950,00	
103	Facultad de Psicología	Ciencias Sociales	Programa "Ramón y Cajal"	Contratos de Investigación	MEC	183.800,00	
103	Facultad de Psicología	Ciencias Sociales	Becas Predoctorales (FPU) MEC	Becas de Investigación	MEC	112.001,00	
103	Facultad de Psicología	Ciencias Sociales	Becas Predoctorales UCM	Becas de Investigación	UCM	79.830,50	
103	Facultad de Psicología	Ciencias Sociales	Becas Predoctorales CAM	Becas de Investigación	CAM	72.600,00	
103	Facultad de Psicología	Ciencias Sociales	Programa "Ramón y Cajal"	Contratos de Investigación	UCM	42.200,00	
103	Facultad de Psicología	Ciencias Sociales	Becas Predoctorales (FPI) MEC	Becas de Investigación	MEC	40.511,00	
103	Facultad de Psicología	Ciencias Sociales	Ayuda a la Investigación	Acciones Complementarias	UCM	33.114,39	
103	Facultad de Psicología	Ciencias Sociales	Grupos de Investigación CAM	Acciones Complementarias	CAM	24.825,00	

Memoria Investigación 2006 - TODOS LOS DATOS (orden por CENTRO)

Cód	Centro	Área	Convocatoria	Tipo	Origen Fondos	Cuántia	Cuántia
103	Facultad de Psicología	Ciencias Sociales	Grupos de Investigación UCM	Acciones Complementarias	UCM	24.825,00	
103	Facultad de Psicología	Ciencias Sociales	Estancias Breves CAM	Acciones Complementarias	CAM	19.635,70	
103	Facultad de Psicología	Ciencias Sociales	Estancias Breves MCYT	Acciones Complementarias	MEC	13.556,91	
103	Facultad de Psicología	Ciencias Sociales	Acciones Integradas	Cooperación Internacional	MEC	11.040,00	
103	Facultad de Psicología	Ciencias Sociales	Estancias Breves MEC	Acciones Complementarias	MEC	10.751,02	
103	Facultad de Psicología	Ciencias Sociales	Visitantes Distinguidos Santander-UCM	Cooperación Internacional	EMP./OO.AA.	10.600,00	
103	Facultad de Psicología	Ciencias Sociales	Bolsas de Viaje UCM	Cooperación Internacional	UCM	10.500,00	
103	Facultad de Psicología	Ciencias Sociales	Personal Técnico de Apoyo MEC	Contratos de Investigación	UCM	7.258,80	
103	Facultad de Psicología	Ciencias Sociales	Estancias Breves UCM	Acciones Complementarias	UCM	5.193,12	
103	Facultad de Psicología	Ciencias Sociales	Proyectos Complutense	Proyectos	UCM	4.500,00	
103	Facultad de Psicología	Ciencias Sociales	Personal Técnico de Apoyo MEC	Contratos de Investigación	MEC	3.044,50	
103	Facultad de Psicología	Ciencias Sociales	Actividades y Seminarios INSTº MUJER	Acciones Complementarias	OTROS	3.000,00	
103	Facultad de Psicología	Ciencias Sociales	Organización Congresos UCM	Acciones Complementarias	UCM	3.000,00	
	Total Facultad de Psicología						1.700.064,46
146	Facultad de Veterinaria	Ciencias de la Salud	Artículo 83	Artículo 83	EMP./OO.AA.	2.050.437,34	
146	Facultad de Veterinaria	Ciencias de la Salud	Proyectos MEC	Proyectos	MEC	1.252.772,00	
146	Facultad de Veterinaria	Ciencias de la Salud	Proyectos CAM	Proyectos	CAM	1.215.437,10	
146	Facultad de Veterinaria	Ciencias de la Salud	Contratos Europeos	Programas de la U. E.	U. E.	441.090,00	
146	Facultad de Veterinaria	Ciencias de la Salud	Becas Predoctorales (FPU) MEC	Becas de Investigación	MEC	293.109,00	
146	Facultad de Veterinaria	Ciencias de la Salud	Becas Predoctorales (FPI) MEC	Becas de Investigación	MEC	232.342,50	
146	Facultad de Veterinaria	Ciencias de la Salud	Proyectos VARIOS	Proyectos	EMP./OO.AA.	199.000,00	
146	Facultad de Veterinaria	Ciencias de la Salud	Proyectos INIA	Proyectos	OTROS	160.275,00	
146	Facultad de Veterinaria	Ciencias de la Salud	Becas Predoctorales UCM	Becas de Investigación	UCM	125.107,50	
146	Facultad de Veterinaria	Ciencias de la Salud	Proyectos VARIOS	Proyectos	OTROS	120.190,00	
146	Facultad de Veterinaria	Ciencias de la Salud	Proyectos Complutense	Proyectos	UCM	112.222,91	
146	Facultad de Veterinaria	Ciencias de la Salud	Becas Predoctorales CAM	Becas de Investigación	CAM	111.100,00	
146	Facultad de Veterinaria	Ciencias de la Salud	Programa "Juan de la Cierva"	Contratos de Investigación	MEC	96.000,00	
146	Facultad de Veterinaria	Ciencias de la Salud	Ayuda a la Investigación	Acciones Complementarias	UCM	82.325,87	
146	Facultad de Veterinaria	Ciencias de la Salud	Grupos de Investigación CAM	Acciones Complementarias	CAM	59.375,00	
146	Facultad de Veterinaria	Ciencias de la Salud	Grupos de Investigación UCM	Acciones Complementarias	UCM	59.375,00	
146	Facultad de Veterinaria	Ciencias de la Salud	Becas Postdoctorales MEC	Becas de Investigación	MEC	49.310,00	
146	Facultad de Veterinaria	Ciencias de la Salud	Conservación de Material Científico	Acciones Complementarias	UCM	45.338,87	
146	Facultad de Veterinaria	Ciencias de la Salud	Becas Postdoctorales MEC	Becas de Investigación	MEC	37.350,00	
146	Facultad de Veterinaria	Ciencias de la Salud	Proyectos Mº M. Amb	Proyectos	OTROS	36.056,00	
146	Facultad de Veterinaria	Ciencias de la Salud	Estancias Breves MCYT	Acciones Complementarias	MEC	16.170,83	
146	Facultad de Veterinaria	Ciencias de la Salud	FINNOVA CAM	Becas de Investigación	CAM	12.720,00	
146	Facultad de Veterinaria	Ciencias de la Salud	FINNOVA UCM	Becas de Investigación	UCM	12.720,00	
146	Facultad de Veterinaria	Ciencias de la Salud	Estancias Breves CAM	Acciones Complementarias	CAM	7.892,75	
146	Facultad de Veterinaria	Ciencias de la Salud	Estancias Breves MEC	Acciones Complementarias	MEC	7.803,81	
146	Facultad de Veterinaria	Ciencias de la Salud	Bolsas de Viaje UCM	Cooperación Internacional	UCM	7.500,00	
146	Facultad de Veterinaria	Ciencias de la Salud	Estancias Breves UCM	Acciones Complementarias	UCM	7.239,62	
146	Facultad de Veterinaria	Ciencias de la Salud	Organización Congresos UCM	Acciones Complementarias	UCM	3.000,00	
	Total Facultad de Veterinaria						6.853.261,10

Memoria Investigación 2006 - TODOS LOS DATOS (orden por CENTRO)

Cód	Centro	Área	Convocatoria	Tipo	Origen Fondos	Cuántia	Cuántia
132	Hospital Clínico de Veterinaria	Ciencias de la Salud	FINNOVA CAM	Becas de Investigación	CAM	1.908,00	
132	Hospital Clínico de Veterinaria	Ciencias de la Salud	FINNOVA UCM	Becas de Investigación	UCM	1.908,00	
	Total Hospital Clínico de Veterinaria						3.816,00
131	Hospitales Asociados	Ciencias de la Salud	Becas Predoctorales CAM	Becas de Investigación	CAM	13.200,00	
130	Hospitales Asociados	Ciencias de la Salud	Becas Predoctorales (FPU) MEC	Becas de Investigación	MEC	10.723,50	
132	Hospitales Asociados	Ciencias de la Salud	Becas Predoctorales (FPU) MEC	Becas de Investigación	MEC	9.532,00	
	Total Hospitales Asociados						33.455,50
300	Institutos Universitarios	Institutos Universitarios	Artículo 83	Artículo 83	EMP./OO.AA.	1.394.861,43	
300	Institutos Universitarios	Institutos Universitarios	Proyectos MEC	Proyectos	MEC	652.500,00	
300	Institutos Universitarios	Institutos Universitarios	Contratos Europeos	Programas de la U. E.	U. E.	312.455,74	
300	Institutos Universitarios	Institutos Universitarios	Proyectos CAM	Proyectos	CAM	306.000,00	
300	Institutos Universitarios	Institutos Universitarios	Contratos Europeos	Programas de la U. E.	U. E.	171.000,00	
300	Institutos Universitarios	Institutos Universitarios	Proyectos MEC	Proyectos	MEC	167.000,00	
300	Institutos Universitarios	Institutos Universitarios	Ayuda a la Investigación	Acciones Complementarias	UCM	49.905,50	
300	Institutos Universitarios	Institutos Universitarios	Becas Predoctorales (FPU) MEC	Becas de Investigación	MEC	39.319,50	
300	Institutos Universitarios	Institutos Universitarios	Conservación de Material Científico	Acciones Complementarias	UCM	33.985,08	
300	Institutos Universitarios	Institutos Universitarios	Sabáticos MEC	Cooperación Internacional	MEC	31.300,00	
300	Institutos Universitarios	Institutos Universitarios	Becas Predoctorales UCM	Becas de Investigación	UCM	21.447,00	
300	Institutos Universitarios	Institutos Universitarios	Proyectos M° TRABAJO Y AA. SOCIALES	Proyectos	OTROS	20.000,00	
300	Institutos Universitarios	Institutos Universitarios	Actividades y Seminarios INST° MUJER	Acciones Complementarias	OTROS	18.000,00	
300	Institutos Universitarios	Institutos Universitarios	Becas Predoctorales (FPU) MEC	Becas de Investigación	MEC	17.872,50	
300	Institutos Universitarios	Institutos Universitarios	Becas Predoctorales (FPI) MEC	Becas de Investigación	MEC	14.298,00	
300	Institutos Universitarios	Institutos Universitarios	Becas Predoctorales (FPI) MEC	Becas de Investigación	MEC	14.298,00	
300	Institutos Universitarios	Institutos Universitarios	Becas Predoctorales (FPI) MEC	Becas de Investigación	MEC	14.298,00	
300	Institutos Universitarios	Institutos Universitarios	Becas Predoctorales UCM	Becas de Investigación	UCM	14.298,00	
300	Institutos Universitarios	Institutos Universitarios	Becas Predoctorales CAM	Becas de Investigación	CAM	13.200,00	
300	Institutos Universitarios	Institutos Universitarios	Espanoles en el Extranjero	Cooperación Internacional	MEC	11.600,00	
300	Institutos Universitarios	Institutos Universitarios	Acciones Integradas	Cooperación Internacional	MEC	11.040,00	
300	Institutos Universitarios	Institutos Universitarios	Acciones Integradas	Cooperación Internacional	MEC	10.830,00	
300	Institutos Universitarios	Institutos Universitarios	Visitantes Distinguidos Santander-UCM	Cooperación Internacional	EMP./OO.AA.	10.600,00	
300	Institutos Universitarios	Institutos Universitarios	Becas Predoctorales UCM	Becas de Investigación	UCM	9.532,00	
300	Institutos Universitarios	Institutos Universitarios	Becas Predoctorales UCM	Becas de Investigación	UCM	9.532,00	
300	Institutos Universitarios	Institutos Universitarios	Becas Predoctorales UCM	Becas de Investigación	UCM	9.532,00	
300	Institutos Universitarios	Institutos Universitarios	Becas Predoctorales UCM	Becas de Investigación	UCM	8.340,50	
300	Institutos Universitarios	Institutos Universitarios	Becas Predoctorales (FPI) MEC	Becas de Investigación	MEC	7.149,00	
300	Institutos Universitarios	Institutos Universitarios	Becas Predoctorales UCM	Becas de Investigación	UCM	5.957,50	
300	Institutos Universitarios	Institutos Universitarios	Becas Predoctorales (FPI) MEC	Becas de Investigación	MEC	3.574,50	
300	Institutos Universitarios	Institutos Universitarios	Estancias Breves MCYT	Acciones Complementarias	MEC	3.173,40	
300	Institutos Universitarios	Institutos Universitarios	Estancias Breves MEC	Acciones Complementarias	MEC	3.085,76	
300	Institutos Universitarios	Institutos Universitarios	Organización Congresos UCM	Acciones Complementarias	UCM	3.000,00	
300	Institutos Universitarios	Institutos Universitarios	Proyectos Complutense	Proyectos	UCM	3.000,00	
300	Institutos Universitarios	Institutos Universitarios	Estancias Breves MEC	Acciones Complementarias	MEC	2.488,34	
300	Institutos Universitarios	Institutos Universitarios	Organización de Seminarios UCM	Acciones Complementarias	UCM	1.700,00	

Memoria Investigación 2006 - TODOS LOS DATOS (orden por CENTRO)

Cód	Centro	Área	Convocatoria	Tipo	Origen Fondos	Cuántia	Cuántia
300	Institutos Universitarios	Institutos Universitarios	Becas Predoctorales (FPU) MEC	Becas de Investigación	MEC	1.191,50	
300	Institutos Universitarios	Institutos Universitarios	Organización Congresos UCM	Acciones Complementarias	UCM	1.000,00	
300	Institutos Universitarios	Institutos Universitarios	Bolsas de Viaje UCM	Cooperación Internacional	UCM	500,00	
	Total Institutos Universitarios						3.422.865,25
	OTRI	Varios	Personal Técnico de Apoyo MEC	Contratos de Investigación	UCM	3.044,50	
	Total OTRI						3.044,50
802	Rectorado UCM	Varios	Contrato Programa	Infraestructura	CAM	32.000,00	
802	Rectorado UCM	Varios	Personal Técnico de Apoyo MEC	Contratos de Investigación	MEC	19.961,70	
802	Rectorado UCM	Varios	Contrato Programa	Infraestructura	UCM	8.000,00	
802	Rectorado UCM	Varios	FINNOVA CAM	Becas de Investigación	CAM	954,00	
802	Rectorado UCM	Varios	FINNOVA UCM	Becas de Investigación	UCM	954,00	
	Total Rectorado UCM						61.869,70
	Varios	Varios	Anticipos Reembolsables	Infraestructura	MEC	3.399.193,40	
	Varios	Varios	Anticipos Reembolsables	Infraestructura	MEC	1.025.415,51	
	Varios	Varios	Ayudas Financ. - Acciones Complem.	Acciones Complementarias	MEC	58.000,00	
	Total Varios						4.482.608,91
	TOTAL					68.760.598,85	68.760.598,85

VICERRECTORADO DE CULTURA, DEPORTE Y POLÍTICA SOCIAL

SERVICIO DE ACCIÓN SOCIAL

Durante este curso se han mantenido los actuales programas de acción social, incorporando algunas novedades con los objetivos de mejorar su calidad y de ampliar la oferta de actividades, y se han abierto nuevos servicios cuyos proyectos se iniciaron en cumplimiento de compromisos rectorales.

De la gestión realizada, destacan las siguientes novedades:

Puesta en funcionamiento y apertura el 3 de Septiembre de 2007 de la **nueva Escuela Infantil de la UCM, Pequecampus**, con capacidad para 84 niños y niñas de cero a tres años distribuidas en 6 unidades. Se han realizado las obras de acondicionamiento de las instalaciones del antiguo aulario de la E.U. de Estadística, se ha equipado el centro infantil, y se ha resuelto el proceso de admisión para el curso escolar 2007/2008, convocado por la Vicerrectora de Cultura, Deporte y Política Social. Se ha constituido una Comisión de Admisión y Seguimiento de la Escuela Infantil.

El 2 de octubre de 2006 el Consejo de Gobierno aprobó el **Reglamento de Acción Social de la UCM**, a propuesta de la Comisión de Acción Social, tras un proceso de negociación del mismo.

En octubre de 2006, la UCM se ha integrado en una **Red de Intercambio de Vacaciones** compuesta por 20 universidades públicas de España, que gestiona una bolsa de plazas de sus Colegios Mayores o Residencias Universitarias ofertándolas gratuitamente al personal de administración y servicios en los meses de verano. La UCM ya ha participado en este Programa de Intercambio en la convocatoria para el verano 2007, del que se han beneficiado cerca de 400 personas.

Respecto de las Ayudas Sociales dirigidas a los trabajadores y a sus familias, destacan **tres nuevos tipos de convocatorias**:

Ayudas Para Prestaciones Asistenciales. La convocatoria correspondiente a este curso incluye un nuevo apartado de **ayudas extraordinarias para tratamientos de salud**, con el objeto de atender los gastos médicos y asistenciales no recogidos en los demás apartados de la convocatoria, derivados de situaciones y tratamientos que supongan un coste elevado.

Abono de Transporte Mensual. Acordado por la Comisión de Acción Social, se ha realizado para 2007 la primera convocatoria de esta modalidad de ayuda de transportes, que complementa la ayuda para el abono anual.

Ayuda de **transporte para trabajadores de la UCM con discapacidad física**, que tengan impedida o grandemente dificultada la posibilidad de utilizar medios de transporte público.

Organización en el Campus de Somosaguas de la **4ª edición de la Semana Solidaria por un Mundo Justo y Sostenible**. En el mes de mayo se celebraron multitud de actividades: un mercadillo de comercio justo; un comedor solidario; charlas de distintos voluntarios en los ámbitos de cooperación, igualdad, medioambiente e interculturalidad, video fóruns, talleres participativos; el premio de fotografía solidaria... son algunas de las múltiples actividades que se realizaron.

Dentro de la política de conciliación, en la edición 2007 de Escuelas y Campamentos de Verano de la UCM se ha ofertado un **nuevo campamento temático**: El de Cine. Además, se ha organizado por primera vez una **Escuela de Verano para menores de 4 a 12 años en el Campus de Somosaguas** que ha tenido muy buena acogida.

UNIDAD TÉCNICA DE CULTURA

Cine

Viernes Cine

En la Facultad de Ciencias de la Información los viernes por la tarde desde octubre hasta mayo, se programaron los siguientes ciclos: *Nuevo Documental Español*; *Cine y Jazz*; *Stanley Kubrick*; *Nouvelle Vague*; *Michael Haneke*.

II Concurso de Cortometrajes de la UCM

Convocado en el mes de octubre con el objetivo de fomentar la creatividad en el ámbito de los medios audiovisuales. La obra seleccionada es *Sin destino* de M^a Eugenia Fernández Rodríguez y Guillermo Benet Pérez.

Cine de Verano Complutense

De julio a septiembre se abre el Jardín Botánico de la UCM a la sociedad madrileña, con 23 películas clasificadas en cinco ciclos: *“Ciclo Pixar-Animación”*; *“Ciclo de Directoras”*; *“Ciclo de Charles Chaplin”* y *“Ciclo de Julio Medem”*.

Se proyectaron también 11 cortos, entre ellos los finalistas del II Concurso

Complutense de Cortometrajes.

Documental subvencionado por el Vicerrectorado

El día 15 de diciembre se proyectó el documental *El Rostro Mexicano* en la Sala Azul de la Facultad de CC. De la Información. Realizado en colaboración con la Asociación Audiovisual de Ayuda al Desarrollo, versa sobre el cumplimiento de los objetivos del Milenio de la ONU.

Teatro

Certamen de Teatro

Consolidado como una de las apuestas alternativas del panorama escénico de la ciudad, este curso ha contado con la participación de los siguientes grupos universitarios: *Grupo de Teatro Perro; Datrebi; La Charanga; Actuarte Teatro; El Noema; Idílica Teatro; Tánatos; Watabata; Desenchufados; Adamuc; Arroz; Ponte Crema; Armando no me llama; Homérica; Tic-Tac; Fabularia; Cornucopia Teatro; Triaca; Théâtre; Uzume; RQR.*

Tercera edición FESTEJU Complutense

El Festival de Teatro Universitario, celebrado durante el mes de noviembre en colaboración con el Centro de Nuevos Creadores, ha dado a nuestros jóvenes universitarios la oportunidad de actuar fuera del ámbito académico, con gran éxito de crítica y público. En esta edición estuvieron presentes los mejores grupos de las universidades madrileñas. La universidad invitada fue la de Coimbra.

Festival de Teatro Breve

Con motivo de las fiestas navideñas, se celebró un maratón de piezas teatrales breves, en la que participaron ocho grupos de estudiantes de nuestra universidad.

Talleres de teatro

Se han desarrollado los siguientes cursos, dirigidos a toda la comunidad universitaria: *Interpretación I, Interpretación II, Dirección de Actores, Dirección de Escena y Dramaturgia.*

Escuela infantil y joven de teatro

El objetivo es acercar el teatro a los más jóvenes. Han participado en esta experiencia más de 50 alumnos de entre 5 y 17 años.

Taller de Narración Oral Escénica

La finalidad de esta actividad es acercar el mundo de la narración a los estudiantes. Se han celebrado distintas funciones durante los meses de marzo y abril, además de la que se llevó a cabo el día 20 de octubre, dentro de la Jornada de Puertas Abiertas de la Universidad.

Otras actividades

Participación en la Semana Joven: organizada por el Ayuntamiento de Madrid y el Consorcio Urbanístico de la Ciudad Universitaria, han participado los grupos *Watabata* y *Actuarte*. Se celebró durante el mes de julio en el teatro de Casa de Vacas del Retiro.

Participación en el VI Congreso Iberoamericano de Teatro Universitario: celebrado en la Sede de la Universidad del Pacífico (Puntarenas-San José de Costa Rica) del grupo de teatro *Ponte Crema*

Actuación en el Teatro Bellas Artes de Madrid: representación de los grupos ganadores del 1º, 2º y 3er. premio de nuestro certamen teatral.

Actuación en el Real Centro María Cristina del Escorial del grupo de teatro ganador del Certamen de Teatro Complutense, *Ponte Crema*, en colaboración con los Cursos de Verano de El Escorial

Literatura

Colaboración con la Facultad de Filología del Certamen de Poesía y Narración.

Colaboración con las Facultades de Filología, Geografía e Historia y Filosofía en el Premio de Ensayo.

Música

Ciclo Complutense de Conciertos

Celebrado el Undécimo Ciclo Complutense de Conciertos, donde se han estrenado obras de Léopold Mozart, padre de Wolfgang Amadeus, y la *Misa en Do Mayor*, obra recién editada.

El repertorio español ha estado representado, en esta ocasión, por el poema sinfónico *La Orestíada* del compositor Manuel Manrique de Lara; y la pieza *Concertino para guitarra y orquesta*, compuesta en 1957.

Han participado distintas orquestas como la *Sinfónica de Melbourne*, la *Sinfónica de Birmingham*, la del *Capitolio de Toulouse*, así como la orquesta de cámara *Les Talens Lyriques* y la *Orquesta de Cámara de Andorra*.

Han intervenido solistas como el violinista *Vadim Repin*; el pianista *Fácil Say* o el flautista *Kaspart Zehnder*, y directores de la talla de *Kazushi Ono*, *Vassili Sinaiski*, *Oleg Caetani*, *Christophe Rousset* o *Tugan Sokhiev*.

Orquestas

Orquesta Sinfónica de la Universidad Complutense: entre sus actividades hay que destacar la celebración el día 10 de octubre de 2006 del concierto en la apertura del curso académico. Celebrado en la Sala Sinfónica del Auditorio Nacional de Música, se interpretaron obras de *Jean Sibelius*, *Ludwig Van Beethoven* y *Wolfgang A. Mozart*.

Orquesta de Pulso y Púa: ha ofrecido 17 conciertos, de los cuales 10 han tenido lugar en la Comunidad de Madrid. La Facultad de Filología; la Universidad de Mayores; la Escuela Politécnica Superior de Alcalá de Henares; el Colegio de Médicos; el Auditorio de Colmenar Viejo y el Auditorio de la ONCE (a beneficio de AFADE) así como el transmitido desde el Colegio de los PP. Agustinos con motivo del Día de Internet. Mención especial merece el ofrecido en la Real Casa de Correos con motivo de la entrega del Premio “Leonardo da Vinci” de ámbito internacional puesto que equipara a la formación con la Orquesta Sinfónica de Munich, encargada de ofrecer este concierto en la edición anterior celebrada en Alemania.

Hay que citar también los conciertos celebrados en la Comunidad de Castilla la Mancha, en el Teatro Lope de Vega de Ocaña (Toledo) y Teatro Rex de Socuéllamos (Ciudad Real).

Por último, la Orquesta ha realizado una gira por la República Checa con una serie de 6 conciertos en las localidades de Karlovy Vary y Praga.

Orquesta de Cámara: ha celebrado una docena de conciertos entre los que se cuenta su actuación en diversos actos académicos. Cabe destacar la inauguración del Curso 2006-2007 que tuvo lugar en el Auditorio Nacional de Música. En este concierto, ya como **Orquesta Sinfónica**, se interpretaron obras de *Sibelius*, *Beethoven* y *Mozart*.

Coros

Coro de la Universidad Complutense: celebró su IV Ciclo de conciertos este año bajo el nombre de “**La Serenísima República de Venecia**”. El primer concierto titulado “**Vísperas Revolucionarias**”, en colaboración con el coro de la Universidad de Alcalá de Henares, fue ofrecido en la Catedral Magistral de Alcalá de Henares y otro en la Iglesia de Santa Teresa y Santa Isabel de Madrid. El segundo concierto, “**La Venecia Judía**”, ofreció música en hebreo de Salomone Rossi y otros compositores

Europeos. El tercer concierto celebrado como clausura del Ciclo, "**Esplendor Final. Vivaldi**" muestra las obras de dicho compositor: *Magnificat en Sol menor, El Verano de las Cuatro Estaciones y Gloria en Re mayor*.

El mismo día del último concierto, el Coro presentó la grabación del CD del *Requiem de John Rutter* en la Biblioteca Histórica Marqués de Valdecilla, como colofón final a su actividad en este curso.

Con motivo de la gira por España, invitados por la Fundación Príncipe de Asturias y en colaboración con el Coro UCM, el Coro de Cámara de la Orquesta Sinfónica del Estado de Sao Paulo celebró un concierto en la Iglesia de Santa Teresa y Santa Isabel el día 21 de octubre de 2006.

Capilla Renacentista: se celebraron casi una veintena de conciertos tanto en la Complutense como en diversos lugares de la geografía española, además de participar en distintos festivales.

Cantores de Santo Tomás: este Coro, que cuenta con el apoyo de la Facultad de Educación, ha continuado la trayectoria entusiasta con la que se fundó y ha ofrecido varios conciertos, participando también en aquellos actos académicos para los que ha sido requerido.

Coro de Gospel: durante este curso académico se ha creado este coro. Dirigido a toda la comunidad universitaria, este proyecto pionero en la Universidad trata de cubrir, junto con la **Big Band Complutense**, la demanda de un repertorio vinculado a la música negra afroamericana, mediante su conocimiento, aprendizaje y difusión. Han intervenido en actos académicos, fiestas universitarias, y otros muchos conciertos.

Actualización Base de Datos Grupos Musicales UCM

Con la finalidad de seleccionar a los tres grupos musicales o solistas que representarían a la UCM en la **4ª Edición de *Universimad 07***, se realizó una actualización de la base de datos de grupos musicales con la presentación de una maqueta de su música, y teniendo en cuenta que al menos uno de sus componentes debe estar matriculado en la UCM.

El 17 de abril de 2007 el jurado seleccionó a los tres representantes de la UCM que participaron en el *Universimad 07: Lullabies, Iratxo y Carne Lovers*.

Festival Homenaje a Clara Campoamor

Con el lema "*La Libertad se aprende ejerciéndola*", se rindió homenaje a Clara Campoamor el 1 de octubre de 2006 y se celebró el 75 aniversario del sufragio femenino y universal en España con un festival en el Paraninfo de la Ciudad Universitaria desde las 12 h del mediodía hasta las 24 horas, con las actuaciones entre otras de Cristina del Valle, *Zumba que Zumba*, *Piruchi*, Mercedes Ferrer, Carmen París,

La negra, Buida, Amparanoia, Vanexxa...

Universimad 2007

El 15 de mayo en el escenario habitual de las Instalaciones Deportivas Zona Norte se celebró la IV edición de *Universimad 2007*. Este gran festival de música se organiza en colaboración con el Ayuntamiento de Madrid y la Asociación Creación. A lo largo de las doce horas de concierto se congregaron unas veinte mil personas que asistieron a las actuaciones de los grupos universitarios, así como de grupos consagrados como *Deluxe, Liquid Blue, Seine y Coppini con Maga, Babasónicos, Cristina Pato, Kiko Veneno, Skizoo...*

España Solar

La Universidad Complutense organizó junto con el Gobierno de España unas jornadas cuyo objetivo era la potenciación del uso de las energías renovables. Se realizaron una serie de coloquios y demostraciones científicas así como diversos conciertos.

El día 20 de junio actuaron Marlango, Macaco y Celtas Cortos; el día 21 la Compañía Joven del Ballet de Cámara de Madrid, La Compañía Nacional de Danza y María Pagés.

Complujazz 2007

Entre el 12 y el 14 de julio se celebró al aire libre en el Jardín Botánico de la UCM, el Cuarto Festival Complutense de Jazz, considerado uno de los festivales de jazz más importantes de la comunidad de Madrid.

La noche del 12 de julio, el concierto contó con la actuación de *Paula Vas y Vlady Bas Quartet y Conrad Herwig*. Precedidos por la Big Band UCM, el día 13 de julio actuaron *Miguel Ángel Chastang Quartet y Kurt Elling*; y el día 14, *Esther Andujar* y la pianista brasileña *Eliane Elías*

Big Band UCM

Esta banda integrada por miembros de todos los colectivos universitarios, en sus tres años de existencia, se ha consolidado como uno de los más populares grupos musicales de la Universidad.

Han intervenido en múltiples actos académicos, encuentros y fiestas universitarias, destacando su participación en la Feria del Libro de Madrid, el Paraninfo de la Facultad de Filología y en Complujazz 2007.

Grupo Universitario Complutense de Danza Española

El Grupo de Danza ha mantenido durante el curso 2006-2007 una intensa actividad externa, centrada en diversos centros culturales: el de Serranillos del Valle, el 18 de noviembre; en la Junta Municipal de Tetuán, el día 22 del mismo mes; y La Remonta, el 19 de enero.

Destacables han sido las actuaciones en el Museo de América de Madrid; para conmemorar la Noche de los Museos y las otras dentro del ciclo de danzas tradicionales americanas que se celebraron los días 20 y 27 de mayo.

Dentro de las actividades internas de la UCM, el Grupo volvió a participar en el Acto Académico de Graduación en la Facultad de Geografía e Historia, el 15 de diciembre y fue también invitado a participar en la ceremonia de Graduación de la Licenciatura de Periodismo que se realizó en dos sesiones, los días 29 y 30 de junio.

Taller de Danza Contemporánea

En su segundo año de existencia este taller ha recibido una gran acogida entre la comunidad universitaria, y tendrá continuidad en el próximo curso. Cabe destacar su actuación el día 1 de junio junto con la Big Band UCM en el Paraninfo de la Facultad de Filología como fin del curso académico.

Otros conciertos

Orquesta Sonor Ensemble: con motivo de la exposición *La biblioteca mágica* celebrada en la Biblioteca Histórica Marqués de Valdecilla se ofreció un concierto de música clásica el 6 de noviembre de 2006 con el título *La magia de la música*.

El día 17 de mayo de 2007 se celebró un concierto en el Paraninfo de San Bernardo con el título *Homenajes y aniversarios*.

Actuación del Orfeón Universitario de la Universidad Central de Venezuela: concierto en colaboración con la Embajada de la República Bolivariana de Venezuela y el Vicedecanato de Actividades Culturales de la Facultad de Filología, el día 19 de octubre coincidiendo con el *Exprésate*.

Artes plásticas

Exhibición de Graffitis

El día 15 de noviembre, se celebró la cuarta edición de la **Exhibición de Graffitis en la Avda. Complutense**. En esta actividad colaboraron los *graffiteros* más conocidos dentro del mundo artístico, entre ellos *Suso33, Okuda, Kempo, Zeta* y otros muchos, que gratuitamente, ofrecieron a lo largo de toda la jornada su forma de expresión a través del graffiti. Estas actividades se han ido consolidando año tras año,

siendo considerada en este momento una cita de referencia en todos los foros informáticos y publicaciones relacionadas con el mundo del *graffiti*.

Asimismo el día 17 de noviembre con motivo del **Día Internacional contra la Violencia de Género** se desarrolló una exhibición de *graffitis* pintados sólo por mujeres dispuestos en paneles en la fachada del Vicerrectorado de Estudiantes.

Premio de Fotografía en gran formato

Bajo el título de **Mujeres por la Paz** y en colaboración con la organización del Congreso Internacional *Mundos de Mujeres Women's Worlds*, se convocó este premio en el que se seleccionaron 15 obras que fueron ampliadas y expuestas en la fachada principal del Jardín Botánico. La obra ganadora fue la realizada por Javier Arcenillas Pérez.

Premio de Dibujo y Obra Gráfica

El citado premio se convocó en el mes de abril, abierto a todos los artistas que quisieran participar con técnica y formato libre. Se seleccionaron 36 obras entre las más de cien presentadas, recayendo el premio de grabado en Carlos Fernández Pello y el de dibujo en Angela Nordenstedt, ambos estudiantes de la Facultad de Bellas Artes.

También se concedieron 7 accesits, 3 de la modalidad de dibujo y 4 de obra gráfica.

Jardín Botánico UCM

La escultora Ana Pérez Pereda, instaló sus obras en el Jardín Botánico de la UCM. Esta exposición, con el nombre *Paisajes dibujados* tuvo lugar entre el 1 de octubre y el 15 de noviembre.

Exposiciones en la Sala del Jardín Botánico UCM

Pensar de Pintura: los artistas Josu Larrañaga, Esther Rivas y Daniel Lupión entre otros, relacionados con la Federación de Bellas Artes, nos ofrecieron una selección de sus obras entre el 23 de noviembre de 2006 y el 15 de enero de 2007. El proyecto culminó con la publicación de un libro-catálogo, donde reflexionan sobre el sentido de la pintura hoy.

9º Edición del Premio Joven 2006: del 1 al 15 de febrero de 2007 fueron expuestas la obra *Algeciras* de Abraham Martínez Soriano, y la instalación interactiva de Abelardo Gil-Fournier, ganadores en el apartado Artes Plásticas de este premio, así como las otras seleccionadas por el jurado. En colaboración con la Fundación General de la UCM, la muestra contó con una colección de esculturas, pinturas, dibujos, fotografías y vídeos.

Mujeres creadoras en el mundo del cómic: con motivo del Día Internacional de la Mujer, organizada junto con la Comisión de Cultura de COGAM y en el marco de los actos previos al congreso Mundos de Mujeres / Women's Worlds 2008, se expusieron cómic creados por mujeres y dentro de la temática de género.

La exposición tuvo lugar desde el 8 al 15 de marzo y entre las autoras destacaron obras de Claire Bretecher, Maitena y Marjane Satrapi.

Año Polar Internacional, ciencia en las regiones polares: Esta completa exposición científica, que incluía instrumental, muestras y material gráfico de los estudios en los sistemas polares, tuvo lugar del 14 de marzo al 12 de abril. Organizada en conjunto con el Ciclo Complutense de Ciencia y Tecnología, el Comité Ruta Polar UCM y la Fundación Regiones Polares, vino a completar las actividades de la UCM en relación al Año de la Ciencia.

Retrazando la red: memoria de reflejos: la artista, profesora y Vicedecana de Cultura de la Facultad de Bellas Artes, Blanca Fernández Quesada, realiza una reflexión contemporánea y personal sobre la memoria a través de instalaciones, fotos, pinturas y *collages*. Su exposición individual tuvo lugar del 10 de mayo al 8 de junio.

Selección de obras del IV Premio de Dibujo y Obra Gráfica: entre el 14 y el 30 de junio se expusieron las obras de los 36 participantes seleccionados por el jurado del IV Premio de Dibujo y Obra Gráfica. En esta cuarta convocatoria destacó una vez más la diversidad y variedad de las propuestas.

Museos y patrimonio

Exposiciones organizadas desde la UCM

La Ciudad Universitaria de Madrid: celebrada en septiembre de 2006, en la Sala de Exposiciones del Jardín Botánico. En colaboración con el Consortio de la Ciudad Universitaria y la Fundación COAM (Colegio Oficial de Arquitectos de Madrid), fue inaugurada por el Excmo. Alcalde de Madrid y los Rectores de las tres Universidades que integran el Campus, con el objetivo de destacar el interés que desde su creación hasta nuestros días la Ciudad Universitaria ha tenido para todos los sistemas de gobierno

Patrimonio Artístico de la Fundación General de la UCM: el 27 de septiembre de 2007 en las salas de Exposiciones del Jardín Botánico se reúnen los bienes que conforman el Patrimonio Artístico. La integran obras de la Fundación Simarro ("Sorollas", "Beruetes", "Madracos", "Salas", grabados de Durero y Goya), los Carteles de los Cursos de Verano (Alberti, Genovés, Arroyo, etc.) y los primeros premios del Certamen de Premio Joven, patrocinados por la Fundación General.

Exposiciones en colaboración con otras instituciones.

La materia de los sueños: Cristóbal Colón y la imagen de las maravillas en la Edad Moderna: con la Junta de Castilla y León, y el SEDCC. Celebrada en el Museo Patio Herreriano. En Valladolid del 15 noviembre del 2006 al 15 de febrero de 2007.

Antonio Machado y Castilla y León: con la Junta de Castilla y León y el SEDCC. Celebrada en el Torreón de Lozoya, en Segovia, del 1 de febrero al 8 de abril; y en el Palacio de la audiencia, en Soria, del 17 Abril al 15 Junio.

Ramón y Cajal. Cien años del premio Nóbel: en colaboración con el SEDCC, la Comunidad autónoma de Aragón, el Ministerio de Educación y el CSIC. Celebrado en el Museo de Ciencias Naturales de Madrid, de octubre a noviembre de 2006; y en el Centro de Historia de Zaragoza de enero a abril del 2007.

Misiones pedagógicas: en colaboración con SEDCC, Fundación Giner de los Ríos y Ayuntamiento de Madrid. Celebrado en las Salas Juan de Villanueva y Pedro de Rivera del Centro Cultural Conde Duque en Madrid, de diciembre del 2006 a marzo del 2007; y en la Sala de Exposiciones del Kiosko Alfonso de A Coruña, del 1 junio al 1 de Julio 2007; y en Salas de exposiciones de la Estación Marítima de Vigo, del 10 de julio 9 septiembre 2007).

La justicia en el arte. De la edad moderna hasta nuestros días: en colaboración con el Campus de la Justicia S.A. y Fundación Arte Viva Europa, expuesta en la Fundación Carlos de Amberes de Madrid, de marzo a abril del 2007.

VIII Feria es Ciencia: en el Parque Ferial Juan Carlos I de Madrid, en abril del 2007.

Aragón, Los escenarios de la Justicia: con el Consejo General de la Abogacía del Palacio de Sátago. Expuesta en la Diputación Provincial de Zaragoza en septiembre 2007.

Museos

Museo de Veterinaria: su labor ha sido muy diversa debido a la inexistencia de una base museológica previa. Para llevar a cabo la recuperación del patrimonio se ha realizado la búsqueda por los diferentes Departamentos de la Facultad, y el consiguiente tratamiento de todas las piezas recuperadas, iniciándose así un proceso de creación del nuevo Museo de Historia de la Veterinaria

Gracias a esta investigación, se ha podido averiguar la procedencia y autoría de una buena parte de las piezas junto con las fechas en las que fueron realizadas y el material empleado, algunas de las cuales ya están instaladas en nuevas vitrinas dotadas de medidas de conservación y seguridad.

Museo de antropología médico-forense y criminalística: tras la decisión de la Escuela de Medicina Legal de proceder al cambio en la dirección del Museo, la UCM hace patente su agradecimiento a la persona del Dr. Reverte Coma, verdadero artífice de las múltiples colecciones que alberga este Museo y cuyo entusiasmo dentro y fuera de su actividad docente ha permitido la conservación de un patrimonio que sin su intervención se hubiera perdido para esta Universidad.

A partir del nombramiento del nuevo Director del Museo, Dr. José Antonio Sánchez, se inicia la reorganización de las colecciones, bajo un proyecto museológico perfectamente definido, que dará lugar a unas nuevas instalaciones organizadas bajo un programa museográfico acorde con la normativa actual de conservación preventiva y difusión.

Con motivo de esta reestructuración se está llevando a cabo un proceso de documentación y catalogación de los materiales textiles, paleopatología y antropología que serán objeto de comunicaciones en distintos Congresos en el próximo otoño 2007.

SERVICIO DE PUBLICACIONES

Revistas científicas

Gestión

Durante el año 2006 ha editado 64 números ordinarios y 9 números monográficos de la serie Anejos.

El cumplimiento de los **criterios básicos de calidad editorial**, incluyendo el parámetro de la periodicidad, hace que se encuentren indizadas en las principales bases de datos y directorios de revistas científicas españolas e hispanoamericanas: LATINDEX, ISOC, ICYT, RESH, IN-RECS, IN-RECJ. Además, se ha solicitado al CINDOC (CSIC) un estudio de visibilidad y difusión internacional individualizado para cada una de las revistas científicas UCM. Dicho informe incluye las bases de datos y repertorios en los que aparecen las revistas, así como aquellos más relevantes en los que deben figurar, con los criterios que utilizan para incluir nuevas revistas y los procedimientos formales para solicitar dicha inclusión.

En cuanto al **catálogo de revistas en soporte papel**, se han incorporado dos nuevas publicaciones: *Revista Internacional de Ciencias Podológicas*, revista semestral editada por la Escuela Universitaria de Enfermería, Fisioterapia y Podología; y *Pensar la Publicidad. Revista Internacional de Investigaciones Publicitarias*, semestral coeditada entre la Facultad de Ciencias de la Información de la Universidad Complutense de Madrid y la Facultad de Ciencias Sociales, Jurídicas y de la Comunicación de la Universidad de Valladolid.

También se han incorporado al catálogo dos nuevas series monográficas: *Balnea* y *En la España Medieval Anejos*. La primera, está asociada a la revista *Anales de Hidrología Médica* y ha publicado dos monografías: *Establecimientos balnearios: historia, literatura y medicina* e *Historia de Sociedad Española de Hidrología Médica: S. XIX*. La segunda, está asociada a la revista del mismo título y ha publicado la monografía *Estudios de genealogía, heráldica y nobiliaria*.

En cuanto al **Portal de Revistas UCM**, se han evaluado positivamente para su inclusión 6 nuevos títulos: *Área Abierta*, *M+A*, *Revista de Medio Ambiente*, *Nómadas*, *Revista Crítica de Ciencias Sociales y Jurídicas*, *Psicooncología*, *Revista Electrónica de Investigación en Educación Musical* y *Unisci Discussion Papers*.

También se ha aprobado la **publicación de una nueva revista electrónica** en acceso abierto titulada *Revista Complutense de Ciencias Veterinarias*, editada por la Facultad de Ciencias Veterinarias.

Desde este curso, el Servicio de Publicaciones se encarga de **coordinar la solicitud y asignación del ISBN** para las publicaciones que editen los diferentes centros de la Universidad Complutense de Madrid.

La publicación de las revistas científicas se realiza **a través de una imprenta externa**. Por ello, se ha convocado concurso público para la adjudicación del servicio de fotocomposición, impresión y encuadernación de las revistas científicas de la Universidad Complutense. La empresa seleccionada para la realización de este servicio ha sido la imprenta Graffoffset, S.L.

Promoción y Difusión

Por vez primera en muchos años, se ha publicado un **Catálogo de Libros y Revistas de la Universidad Complutense de Madrid 2007-2008**, fruto de la colaboración entre la Editorial Complutense y el Servicio de Publicaciones. Contiene las referencias de 54 cabeceras de revistas y de 9 colecciones monográficas asociadas, así como más de 400 títulos de libros. Se ha realizado una tirada de 6.000 ejemplares que se han distribuido en librerías, bibliotecas, centros educativos, centros de investigación y operadores culturales de todo el mundo.

Las nuevas publicaciones aparecidas en 2006 se han dado a conocer en bibliotecas, librerías y especialistas. Para ello, se han elaborado y difundido 500 **trípticos promocionales** de las revistas *Arteterapia* y *Anales de Hidrología Médica*. Además, en el caso de *Arteterapia*, se ha colaborado en la presentación pública de la revista, celebrada en el Ateneo de Madrid, con la elaboración y distribución de invitaciones.

También se han realizado trípticos de las monografías *La aventura de viajar y sus escrituras* (Revista de Filología Románica Anejos IV) y *Estudios de genealogía, heráldica y nobiliaria* (En la España Medieval Anejos I).

Desde el **Portal de Revistas UCM** (www.ucm.es/BUCM/revistasBUC/portal) se puede acceder al texto completo de todos los artículos publicados, lo que ha incrementado notablemente su visibilidad. En 2006, se ha completado la colección histórica de revistas del Servicio de Publicaciones y se han añadido 1287 nuevos artículos al portal, correspondientes a las revistas publicadas en dicho año.

En el marco de la **Unión de Editoriales Universitarias Españolas (UNE)**, el Servicio de Publicaciones ha participado en la elaboración y distribución de los Boletines de Novedades que con carácter semestral publica UNE. Dichos boletines incluyen referencia de las novedades publicadas y se han distribuido a toda la comunidad universitaria en una cantidad de 6.400 ejemplares, llegando a todo el profesorado de la Universidad Complutense de Madrid. También ha colaborado con UNE en la actualización del Directorio de Editoriales Universitarias Españolas 2007-2008.

El Servicio de Publicaciones elabora y difunde trimestralmente un **boletín electrónico de novedades** que recoge las referencias de las nuevas publicaciones editadas y que distribuye a través de correo electrónico a librerías y bibliotecas españolas. Además, participa con sus novedades en el boletín electrónico de UNE, que envía quincenalmente las referencias de todas las editoriales universitarias.

Las revistas científicas han estado presentes en **ferias del libro nacionales**, como las de Valencia, Valladolid, Granada, Castilla La-Mancha, Madrid (también en el Pabellón de las Universidades Públicas de Madrid), Sevilla, Zaragoza y Barcelona, así como en el Salón Internacional Líber 2006 (Barcelona).

También se ha acudido, con presencia en el stand colectivo de UNE, a **ferias del libro de carácter internacional**, como Buenos Aires (Argentina), Bogotá (Colombia), Guadalajara (México), Santiago de Chile (Chile) y la Book Expo of America de Nueva York (Estados Unidos de América).

Se ha participado en el proyecto anual de **publicidad conjunta de las publicaciones universitarias en el seno de la UNE**, desarrollado en los suplementos culturales Babelia (Diario EL PAÍS) y El Cultural (Diario EL MUNDO). De esta forma, se han realizado en 2006, inserciones publicitarias compartidas entre los libros de la Editorial Complutense y las revistas del Servicio de Publicaciones.

Tesis Doctorales

En este curso se ha completado el proceso de publicación en soporte electrónico de las tesis doctorales leídas durante el periodo 2006-07, con un total de 119 tesis publicadas que cumplen el requisito de publicación al haber sido calificadas con sobresaliente *cum laude*.

Otras Publicaciones

Durante el curso 2006-2007, se **han editado y distribuido las obras ganadoras en los Premios Literarios de la Universidad Complutense 2006**, con la finalidad de iniciar una colección editorial de creación literaria que se vaya consolidando anualmente. Se han publicado las obras: *Dostoievski, un absoluto en la Modernidad* de David Cruz Barrio (Premio Dámaso Alonso de Ensayo 2006); *Alimento del Aire* de Carmen Díaz-Maroto (Premio Blas de Otero de Poesía 2006) y *Médula* de Rubén Quiroz (Premio Blas de Otero de Poesía 2006).

Además, se ha publicado la obra *Grita: ¡tengo Sida!*, fruto de la acción teatral del mismo título que, dirigida por Adolfo Simón y promovida por el Vicerrectorado de Cultura, Deporte y Política Social, se realizó en diciembre de 2005 con motivo del Día Mundial contra el Sida.

Ha realizado la edición de la obra *Memorias de Bota y Bata* que, en colaboración con la Facultad de Ciencias Biológicas, conmemora las 50 promociones de biólogos de dicho centro.

En colaboración con la Editorial Complutense, se ha iniciado la publicación de libros electrónicos para su distribución comercial en Internet a través de la **plataforma E-Libro**. El Servicio de Publicaciones evalúa los originales y decide sobre su publicación, mientras que la Editorial Complutense gestiona la misma. Durante este curso se han evaluado 12 propuestas y han sido publicados 6 títulos.

Videoteca

La Videoteca Complutense, situada en la Facultad de Ciencias de la Información, ha proseguido en el curso 2005-2006 con su labor periódica fundamental de apoyo a investigadores y cursos de doctorado.

En la actualidad cuenta con 20 puestos de visionado (11 para trabajo en grupo y 9 individuales) y con dos salas de 45 butacas cada una, que en el curso han sido visitadas por 15.985 usuarios, de los cuales 11.458 solicitaron formatos VHS y 4527 materiales en formato DVD.

Sus archivos disponen en la actualidad de 5.000 títulos disponibles en VHS y de 2000 títulos en DVD, entre películas y documentales.

Ruta Quetzal

Desde esta Unidad se coordina la recepción de trabajos y posterior corrección para conceder becas a estudiantes latinoamericanos que cursarán estudios en España.

En la Expedición 2007 *La Huella de la Nao de la China en México* que hace la vigésimo segunda edición han participado jóvenes de 16 y 17 años, procedentes de cincuenta países

Universidad para los Mayores

Desarrollado desde su inicio en 1999 en colaboración con la Comunidad de Madrid, este ha sido su octavo curso académico con un total de 707 alumnos, finalizando además este año la 6ª Promoción.

El curso académico 2006-2007 ha inaugurado **nuevo Plan de Estudios** y **nueva sede** en el Campus de Somosaguas, que ha permitido acoger a un total de 195 alumnos de nuevo ingreso.

El Plan de Estudios aprobado comparte los ejes principales (fomento de la cultura y la ciencia) con la promoción de la cohesión social, la ciudadanía activa, el diálogo intercultural, la igualdad entre hombres y mujeres y la realización personal, coincidiendo con los objetivos centrales de las actuales políticas europeas.

Se han realizado **73 actividades complementarias**. Cuarenta seis de ellas han sido para complementar los conocimientos formales adquiridos en las aulas a través de la celebración de diversas conferencias; la asistencia a exposiciones de pintura y escultura, a conciertos y obras teatrales, visitando las instituciones y fundaciones más relevantes de nuestra sociedad.

La realización de viajes y recorridos con visitas a poblaciones de especial interés, rutas naturales, etcétera, complementan las actividades desarrolladas.

Por último, el Programa cuenta con la primera **Asociación de Alumnos y Antiguos Alumnos (ADAMUC)** creada en el ámbito universitario, que organiza distintas actividades (expresión musical y coro), talleres (literatura, poesía y teatro), visitas, voluntariado y excursiones. Hay que destacar que el Grupo de Teatro ADAMUC, ha obtenido el tercer premio del Certamen de Teatro Complutense, con la obra "Siempre en Otoño" (Autor: Eduardo Moncada. Dirección: Mercedes Menéndez Hidalgo)

Otras Actividades

Propuesta Cultural Carnaval 07

Iniciativa colectiva surgida desde la Facultad de Bellas Artes de la UCM para reflexionar acerca del carnaval de una manera didáctica.

El evento se desarrolló durante el 19, 20 y 21 de febrero impartándose unos seminarios por parte de varios ponentes, especialistas concedores del carnaval, y la proyección de películas en torno al tema del carnaval.

UNIDAD DE GESTIÓN DE ACTIVIDADES DEPORTIVAS

La Unidad de Gestión de Actividades Deportivas tiene como finalidad la organización y promoción de la actividad físico-deportiva, con una orientación clara de formación integral de los y las estudiantes de la UCM.

La competición más valorada y que más interesa a los y las estudiantes sigue siendo la **Competición Interna Oficial**, en la que compiten entre sí las distintas Facultades y Escuelas Universitarias y que termina en el Trofeo Rector y el Trofeo Alfonso XIII, en el que participan también los Colegios Mayores.

Han participado 2.664 deportistas en las competiciones de Baloncesto, Balonmano, Fútbol 11, Fútbol-Sala, Rugby, Voleibol y Fútbol 7, en las categorías masculina y femenina

En las **Competiciones Interuniversitarias de la Comunidad de Madrid** se han proclamado campeones los equipos de Voleibol femenino y masculino, Balonmano, Atletismo y Cross; así como subcampeones en Fútbol-sala femenino y Fútbol masculino.

En deportes individuales se han obtenido 28 medallas de oro, 21 de plata y 28 de bronce.

En los **Campeonatos de España organizados por el Consejo Superior de Deportes**, en los que participan 62 universidades, la UCM ha competido en Ajedrez, Atletismo, Bádminton, Baloncesto, Balonmano, Campo a través, Esquí, Fútbol, Fútbol-sala, Golf, Judo, Kárate, Rugby, Taekwondo, Tenis, Tenis de Mesa, Tiro con Arco, Voleibol y Voley playa, obteniéndose 9 medallas de oro, 15 de plata y 15 de bronce.

Dentro del programa de **Escuelas Deportivas**, dirigido a toda la comunidad universitaria (estudiantes, profesorado y personal de administración y servicios), se han inscrito 1650. Los deportes que han tenido mayor aceptación han sido: gimnasia de mantenimiento, aerobio, yoga, fit pilates, musculación, tiro con arco, tenis y padel.

Entre los **numerosos torneos, competiciones y actividades que organiza la Unidad de Gestión de Actividades Deportivas** podemos destacar la celebración de los Campeonatos de España Universitarios de Tiro con Arco y Tenis masculino y femenino con un total de 62 universidades participantes. También cabe destacar el III Torneo de ajedrez UCM, el 1º Torneo de Fútbol 7 Universidad Complutense y el Campeonato de Europa Femenino de Rugby.

POLÍTICAS DE GÉNERO

Mundos de Mujeres 2008

Desde esa fecha hasta el momento se desde la oficina central de Mundos de Mujeres se han desarrollado durante el año 2007, entre otras, las siguientes acciones:

Jornadas Voci Mediterranee. Roma, 7-8 de febrero de 2007

Jornadas celebradas en Roma que han recogido la mirada femenina sobre la cuestión mediterránea con una serie de mesas redondas en las que participan destacadas intelectuales de todas las orillas del Mare Nostrum.

Curso de verano de El Escorial: Mundos de Mujeres. Nuevas Fronteras: Espacios Propios / Espacios Compartidos. 9-13 de julio de 2007.

Este curso reunió a grandes especialistas en la investigación académica y científica, y a importantes figuras del mundo del arte y la literatura. Los debates estuvieron centrados en torno al análisis de algunos de los retos más importantes del feminismo y de las mujeres en espacios histórico-geográficos y culturales como el Mediterráneo y América Latina, y en espacios simbólicos del arte, la literatura y la filosofía en el mundo contemporáneo.

Publicación del libro monográfico: Mundos de Mujeres. De ayer a hoy. Violencia y migraciones,

Que formará parte de una colección de libros colectivos relacionados con los temas del Congreso Mundos de Mujeres 2008.

Diseño e impresión de un Catálogo informativo sobre MMWW08

Participación y colaboración en diversos eventos Culturales, Congresos y Conferencias

Día del Estudiante Extracomunitario

V Congreso Nacional de Mujeres Saharauis, Exposición COGAM *Mujeres creadoras en el mundo del cómic*, Campeonato Europeo de Rugby Femenino, Congreso Internacional de Feminismo Islámico, Congreso de la Dignidad, II Seminario Internacional de la AEIHM *La historiografía francesa y su influencia en España*, Semana Solidaria UCM, Hay Festival de Gales, Conferencia Internacional *Las Mujeres ante la Nueva Arquitectura de la Ayuda y el Comercio Internacional*, Universimad,

Festimad, Europride Madrid 2007, Hay Festival de Segovia, etc.

Creación y diseño de una ruta feminista por Madrid El Madrid de las Mujeres que se ofrecerá a las/os participantes en el congreso de 2008 que estén interesadas/os.

Oficina para la igualdad de género

A lo largo el curso académico 2006-2007 se han seguido desarrollando los Ejes de Acción iniciados desde la creación de la Oficina para la Igualdad de Género (OIG), con objeto de consolidar los objetivos planteados hasta el final del primer período de gestión del actual equipo rectoral.

Las acciones desarrolladas han estado dirigidas fundamentalmente hacia la propia Complutense, pero también hacia el exterior (colaboración con el Ministerio de Educación, con otras universidades y difusión de las acciones realizadas en el conjunto de la sociedad).

Actividades dirigidas a la Universidad Complutense

Estudios

En el desarrollo del objetivo *promover estudios acerca de la realidad de la Complutense* desde el punto de vista de género, se ha continuado y actualizado la explotación de los datos en cuanto a: matrícula de alumnas y alumnos (según titulaciones), composición del PAS y PDI, participación de hombres y mujeres en los órganos de gobierno de la Complutense, etc.

Algunas de las principales conclusiones obtenidas ponen de manifiesto que, pese a tener un equipo de gobierno paritario desde 2003, no se ha avanzado en la equidad en otros órganos de gobierno; destaca la bajísima presencia de mujeres al frente de Centros (Facultades y Escuelas), con una única decana en 2007.

Por otra parte se ha realizado un estudio acerca de la presencia de investigaciones de género, utilizando la información de las Tesis Doctorales defendidas durante los últimos 10 años y de los proyectos de investigación vigentes.

Las principales conclusiones obtenidas ponen de manifiesto un fuerte crecimiento de las Tesis Doctorales desde 1995, coincidiendo con la implantación de distintos programas de Tercer Ciclo que, de forma específica o transversal, incorporan la perspectiva de género en sus investigaciones.

Por lo que se refiere a los proyectos de investigación, la participación de mujeres y hombres en los mismos es similar a la proporción de profesoras (en torno al 40%), a pesar de que el número de mujeres catedráticas es muy inferior al de hombres.

Asimismo se ha actualizado la oferta realizada por esta Universidad realiza en estudios de género (materias optativas, genéricas, postgrados, Escuelas y Cursos de Verano, etc.).

Sensibilización

Se ha seguido avanzando en promover la sensibilización acerca de los desequilibrios de género, dentro y fuera de la propia Universidad. Para ello se han desarrollado dos líneas de actuación: realización de Talleres de sensibilización e inicio de una campaña para un uso no sexista del lenguaje.

Talleres de sensibilización: Como en años anteriores se siguen ofreciendo estos Talleres, que tienen una elevada demanda por parte del alumnado. Durante el actual curso académico se han realizado un total de seis talleres dirigidos a estudiantes de todas las titulaciones (cuatro en el Campus de Moncloa y dos en el de Somosaguas). Con el título Talleres de sensibilización de género: Mujeres y Hombres en la UCM e impartidos por José Miguel Lorenzo Arribas (Doctor en Historia por la UCM, investigador en temas de género y dinamizador de talleres participativos) y Estefanía Roderó Sanz (Socióloga, experta en género, crítica literaria y colaboradora de la OIG), se configuran como una propuesta alternativa desde el punto de vista metodológico (talleres participativos) que permite tomar conciencia de las desigualdades de género, incluyendo aspectos como la propia imagen, las actividades académicas o la desigual participación en el mundo universitario.

La media de matrícula de cada uno de estos talleres está en torno a 25 personas, los/as asistentes pueden obtener dos créditos de libre configuración mediante una evaluación, tienen una valoración muy positiva en las encuestas realizadas en cada uno de ellos y se configuran como una herramienta de máxima utilidad, no sólo para sensibilizar al alumnado, sino para guiar muchas de las acciones desarrolladas desde la propia Oficina para la Igualdad de Género.

Este año, además, se impartió un nuevo taller dirigido a la Universidad de Mayores, que, adaptado a las características muy diferentes de este grupo de estudiantes, tuvo también una excelente acogida, matrícula y evaluación.

Uso no sexista del lenguaje: La otra herramienta de sensibilización desarrollada durante este curso académico ha sido la edición y difusión de una *Guía para un Uso no Sexista del Lenguaje*; concebida como un pequeño documento de ágil consulta, que explica las razones por las que es necesario hacer un uso no sexista del lenguaje, así como incluye las soluciones más frecuentes y sencillas para ello.

Durante todo el curso se ha ido realizando una difusión generalizada de dicha guía, que además cuenta con una considerable información suplementaria en la página web de la Oficina para la Igualdad de Género.

Servicios a la Comunidad Complutense: El Acoso Sexual

El tema del acoso sexual en los ámbitos laboral y académico ha sido una de las principales actividades realizadas durante todo este curso por la OIG: la experiencia acumulada en los años anteriores, la solicitud de intervención de la OIG por parte de una serie de personas afectadas y los propios temas desarrollados en los Talleres de Sensibilización aconsejaron llevar a cabo una acción integral acerca de este tema.

El diagnóstico que hemos podido hacer es el siguiente: existe un desconocimiento muy acusado acerca de lo que es acoso sexual, limitando este significado a situaciones de extrema gravedad. Nuestra experiencia nos ha demostrado que estas situaciones son poco frecuentes (si bien totalmente lesivas para las personas / mujeres afectadas, tanto en el ámbito laboral como académico); sin embargo, se detecta una gran tolerancia hacia lo que podemos denominar “acoso sexual de baja intensidad o ambiental”, en donde se incluyen fundamentalmente comentarios y/o actitudes de claro carácter misógino o machista.

Las acciones desarrolladas en este Eje han sido muy variadas, pudiéndose concretar en los siguientes hitos:

- La directora de la OIG mantiene una línea de colaboración permanente tanto con la Defensora del Universitario como con la Inspectora Jefa de Servicios, de manera que aquellos casos que llegan a ambos servicios y tienen una clara componente de acoso sexual son gestionados de forma conjunta con la OIG.
- Se han mantenido también reuniones con representantes sindicales para abordar de forma conjunta este tema, en este caso en el ámbito laboral complutense.
- Desarrollo de un protocolo interno para que las personas que trabajan en la OIG intervengan en las solicitudes de intervención que han ido llegando durante los tres años de funcionamiento de la Oficina.
- Protocolo de intervención para dar resolución a los casos planteados. En general y salvo expreso deseo de la persona denunciante, se ha optado por la mediación antes que por la denuncia jurídica de las situaciones.
- Los casos presentados ante la OIG, si bien escasos, generalmente revisten gran gravedad, lo que ha llevado a desarrollar contactos con profesionales que puedan ayudar a las personas / mujeres que así lo requieran. Se han mantenido sendas reuniones con la Asociación de Mujeres Juristas Themis (asesoría y defensa jurídicas) y con la Asociación de Mujeres y Salud (asistencia psicológica); se espera que estas colaboraciones se canalicen a través de sendos convenios con las mencionadas asociaciones.
- Se encargó a un grupo de investigación ajeno a la Complutense un *Estudio acerca del acoso sexual*, tal como es percibido y vivido por los/las estudiantes

de nuestra Universidad; algunas de las conclusiones más importantes de este estudio apuntan al desconocimiento que la población estudiantil tiene del acoso en sí mismo, lo que puede facilitar su indefensión; lo más preocupante es quizás la escasa confianza que tienen acerca de los mecanismos internos de la Universidad para intervenir en casos de conflicto (no solamente en este tema sino en todos en general).

- Con toda la información anterior, se ha elaborado y editado un folleto, (*Puedes decir NO*) en el que fundamentalmente se explican los diferentes niveles de acoso sexual y, en especial, se hace hincapié en la necesidad de identificarlo ya que, cuanto antes se detecte, antes se puede evitar y controlar.

- Este folleto, editado con un cuidado diseño, ha sido objeto también de una amplia difusión.

- En esta misma línea, se difundieron todas las acciones desarrolladas acerca del Acoso Sexual en la Tribuna Complutense (mes de mayo, entrevista con la Directora de la OIG); también hubo difusión mediante entrevistas para la Televisión Localia – Campus Complutense.

Promover las Acciones y Reflexión en Cuestiones de Género. Curso de Verano Complutense

En el marco de las acciones dirigidas a promover la reflexión académica se ha organizado un curso de verano, que, bajo el título *CIUDADES Y CIUDADANAS: CONSTRUYENDO EL CAMBIO* se desarrolló entre los días 30 de julio a 3 de agosto; contó con financiación de la AECl, apoyo del Ministerio de Vivienda y estuvo dirigido por D^a Ana Sabaté Martínez, profesora de Geografía Humana y directora de la OIG.

El objetivo de este curso ha sido realizar un acercamiento interdisciplinar y con perspectiva de género a las nuevas realidades de los espacios urbanos y de los gobiernos locales en el mundo actual. El estudio de los ámbitos urbanos y locales se está realizando con una renovada perspectiva al dar voz propia a las mujeres, a través de múltiples experiencias innovadoras, que van desde las aportaciones de los movimientos de mujeres de América Latina y de las feministas hasta las reuniones del grupo Hábitat (Naciones Unidas).

Por otra parte, cada vez se hace más evidente que la gestión de los recursos desde los ámbitos locales facilita el acceso de las mujeres a los procesos de toma de decisiones y a la posibilidad de influir en el diseño de las propias ciudades.

En las sucesivas sesiones de este curso se abordaron todos estos temas, con un fuerte protagonismo de las aportaciones realizadas desde América Latina y un análisis pormenorizado de casos concretos de actuaciones propuestas y protagonizadas por las mujeres. Entre las ponentes invitadas destaca Ana Falú (directora de UNIFEM América Latina – Brasil y cono Sur), Alejandra Massolo (experta

mundial en el acceso de las mujeres a los poderes locales), Silvana Pissano (arquitecta, asesora de Género en el Ministerio de la Vivienda de Uruguay) y algunas de las principales expertas de España (como Isabela Velázquez, Inés Sánchez de Madariaga, M^a Ángeles Sallé, Anne le Maignan, entre otras muchas).

El Curso fue clausurado por el Sr. Rector, D. Carlos Berzosa, tuvo una gran afluencia de público (compuesto fundamentalmente por mujeres que están trabajando en distintos organismos municipales y locales), se caracterizó por un enriquecedor intercambio de experiencias e ideas entre ponentes y asistentes y va a ser publicado de forma inmediata con el apoyo financiero de la propia OIG.

Jornadas en torno al 8 de Marzo. Voces de Mujeres por la Paz

Como en años anteriores se celebraron unas jornadas durante el mes de marzo que, en esta ocasión, se centraron en la cultura de la paz, tal y como es desarrollada por mujeres de todo el mundo; tuvieron lugar los días 19, 20 y 21 de marzo, en la sede de la Biblioteca Marqués de Valdecilla.

En las distintas sesiones se contó con la participación de mujeres que han desempeñado o desempeñan un papel relevante en la defensa de la paz; en concreto el primer día participaron Laura Cazorla (Área de mujer de Amnistía Internacional), Morena Herrera y Fidelina Martínez Castro, ambas protagonistas de los movimientos guerrilleros en El Salvador durante la guerra civil y que en la actualidad y tras la firma de los acuerdos de paz están realizando acciones muy importantes para la consolidación de la paz en su país.

El día 20 se contó con la presencia de Ana Figueras, representando al colectivo *Ahotsak - Voces para la paz*, de Euskadi, que en pleno debate acerca de las negociaciones con ETA, planteó la posición de una buena parte de la sociedad vasca y de las mujeres en concreto. También se contó con la presencia de representantes de *Mujeres de Negro de Valencia*, ya que en el verano de 2007 la reunión internacional de dicho movimiento se lleva a cabo en Valencia. La mesa estuvo moderada de forma magnífica por Mercedes Reyna, experta en políticas de igualdad y análisis de género y miembro del Instituto de Investigaciones Feministas de la Complutense.

Concluyeron las sesiones las intervenciones de Marián Cao (Directora del Master de Arte terapia de la Complutense y experta en temas de género y de Fidelina Martínez Castro (Directora del Centro de estudios de Género de la Universidad de El Salvador); el tema a debatir fue “¿Cómo se construye una cultura de Paz?” ; la sesión estuvo moderada por José Miguel Lorenzo Arribas, habitual colaborador en actividades feministas en la Complutense y miembro del Instituto de Investigaciones Feministas.

Las Jornadas se cerraron con un recital del coro de mujeres Entredós, con el título “*En pie de paz*”, con una gran afluencia de público que llenó el Paraninfo y con la clausura a cargo del Rector, D. Carlos Berzosa.

Plan De Igualdad

Las novedades legislativas introducidas durante este curso han hecho necesaria una revisión a fondo de las mismas, puesto que van a tener importantes repercusiones en el desarrollo de políticas de Igualdad en las universidades.

Se han revisado las siguientes leyes y normativas: *Ley Orgánica 3/200*, de 22 de marzo, *para la igualdad efectiva entre mujeres y hombres (LOIEMH)* ", *LOMLOU (Ley Orgánica que modifica la LOU)*, Borrador del Real Decreto por el que se establece la ordenación de las enseñanzas universitarias oficiales, Borrador del Proyecto de Real Decreto por el que se establece el procedimiento de obtención de acreditación nacional para el acceso a cuerpos docentes, la resolución de convocatoria de ayudas I+D de 2 de enero 2007 y la Ley 7/2007 de 12 de abril del Estatuto Básico del empleado Público.

La principal novedad es la obligatoriedad que la LOMLOU establece para la existencia de organismos de igualdad en todas las universidades públicas.

La OIG está desarrollando con estos materiales la estructura del futuro Plan de Igualdad para la UCM, que se va a convertir en instrumento imprescindible para aplicar y evaluar las acciones de Igualdad en el ámbito universitario.

Otras Acciones Dirigidas a la Comunidad Complutense

Se ha seguido interviniendo en aquellos casos que han sido presentados ante la OIG y que se pueden tipificar como casos de violencia y/o, de acoso sexual, tanto en el ámbito laboral como académico. Se ha elaborado un Protocolo de actuación (interno y externo), optando por una resolución de los conflictos por la vía de la mediación, siempre que ello sea posible.

Consolidación y actualización continua de la página Web

Se mantiene la actualización incorporando actividades, estudios, agenda, nuevos enlaces y revisión de los existentes, etc.

Acciones dirigidas hacia el Exterior

Colaboración con la UMYC (Unidad de Mujer y Ciencia, Ministerio de Educación)

La directora de la OIG ha sido nombrada asesora de la Directora de la Unidad de Mujer y Ciencia, D^a Capitolina Díaz. La actividad desarrollada consiste fundamentalmente en un asesoramiento e intercambio de ideas continuados, junto con todo el grupo de expertas nombradas al respecto.

En este marco se ha participado en: revisión de la LOMLOU (alegaciones al documento previo), revisión del borrador de Ordenación de las enseñanzas

universitarias, bases generales para la redacción de Planes de Igualdad en las universidades públicas españolas, etc.

De forma más concreta se participó en la preparación del "*Congreso de estudios sobre las mujeres, de género y feministas. Grados y Postgrados en el Espacio Europeo de Educación Superior*", celebrado los días 20 y 21 noviembre en la Facultad de Geografía e Historia de la UCM y organizado por la Secretaría General de Políticas de Igualdad a través del Instituto de la Mujer y la Unidad de Mujer y Ciencia. El objetivo de este congreso fue analizar la actual oferta de estudios de género por parte de las universidades españolas así como la definición de los contenidos de las futuras posibles asignaturas de grados, que en materia de género se puedan introducir en el sistema español de educación superior.

Colaboración con otras Universidades

En la **Universidad de Salamanca** la directora de la OIG impartió una Ponencia, como clausura del Programa Interdepartamental de Doctorado "*Estudios Interdisciplinarios de Género*" de dicha universidad. A través del tema desarrollado (*Mujer y Universidad*) se plantearon los objetivos de las futuras unidades de igualdad de las universidades públicas, a partir de la experiencia pionera de la OIG (Salamanca, 22 mayo 2007)

En la Universidad Politécnica de Madrid y en el marco del **INEF**, la directora de la OIG fue invitada a exponer una Ponencia acerca del tema *Experiencias de mujeres con puestos de responsabilidad*, tomando como referencia la estructura organizativa paritaria de la UCM; esta conferencia se impartió dentro del marco de las Jornadas organizadas por el INEF "Estrategias para favorecer el acceso de las mujeres a la dirección y gestión de las actividades físico deportivas y del deporte." Madrid, 23 octubre 2006.

Colaboración con Enseñanzas Medias

En colaboración con la *Asociación Española de Profesores de Historia y Geografía* se impartió una conferencia en relación con la nueva asignatura del sistema educativo español Educación para la ciudadanía, en concreto dentro del bloque La igualdad entre hombres y mujeres; tuvo lugar en febrero de 2007.

Por último se han desarrollado numerosas reuniones formales e informales con distintos cargos de la UCM (Rector, Secretario, Gerencia, distintos vicerrectorados, Biblioteca, etc.); se ha colaborado en la organización del Congreso Mundos de Mujeres y se ha difundido la actividad y funciones de la OIG en diferentes foros.

VICERRECTORADO DE RELACIONES INTERNACIONALES

CONVENIOS BILATERALES

En la actualidad la UCM tiene 320 convenios firmados con otras tantas Universidades e instituciones extranjeras, de los que 173 están activos en este momento.

En el curso académico 2006-2007 se han establecido 38 nuevos convenios internacionales con las siguientes Universidades e Instituciones extranjeras:

AMERICA

Argentina

Universidad de Morón
CONICET
Universidad Nacional de Cuyo

Brasil

Universidade Paranaense (UNIPAR)

Colombia

Universidad del Rosario
Auditoria General de la República de Colombia

Chile

Universidad Iberoamericana de Ciencia y Tecnología

Cuba

Universidad de Matanzas

Guatemala

Universidad del Valle de Guatemala

Nicaragua

Colegio de Periodistas de Nicaragua

Panamá

Universidad de Panamá

Unión de Radiodifusores de Centroamérica y Panamá (UNARCA)

Paraguay

Universidad Autónoma de Paraguay

Perú

Universidad Nacional de Piura

República Dominicana

Universidad Nacional Pedro Henríquez Ureña

Dirección de Información, Análisis y Programación Estratégica (DIAPE)

Estados Unidos

University of California, Davis

University of California, San Diego

ASIA

China

Shanghai International Studies University (SISU)

Universidad de Estudios Extranjeros de Beijing

Universidad de Zhejiang

Corea

Universidad de Corea

Filipinas

Universidad Ateneo de Manila

India

Jawaharlal Nehru University

Japón

Keio University

EUROPA

Alemania

Universidad de Regensburg

Bulgaria

University of National and World Economy

Francia

Cámara de Comercio Francesa (Negocia-Paris)
Université Paris 7 – Denis Diderot

Italia

International Centre for Theoretical Physics
Università degli Studi di Siena

Malta

University of Malta

Polonia

University of Wrocław

Portugal

Universidade de Évora
Instituto Tecnológico de Lisboa

AFRICA

Mozambique

Universidad Eduardo Mondlane

Senegal

Université Gaston Berger de Saint-Louis

OCEANÍA

Australia

Universidad de Melbourne

La Universidad Complutense ha recibido en torno a unas cincuenta nuevas propuestas de convenio, en buena parte de Iberoamérica.

Además, continúan los programas de Doctorado impartidos por la UCM en Universidades de distintos países, principalmente latinoamericanos.

Se han renovado Convenios con:

Alemania

DAAD

Universidad Albert-Ludwigs Friburgo

Argentina

Universidad de la Plata

Bolivia

Universidad Mayor de San Andrés

Universidad Autónoma Gabriel René Moreno

Brasil

Universidad de Sao Paulo

Canadá

Universidad de Ottawa

Chile

Universidad Católica Santísima Concepción

Universidad de Talca

Colombia

Universidad de Caldas

Estados Unidos

Wesleyan University

Finlandia

Universidad de Helsinki

Francia

Universidad de Bordeaux II

Universidad Toulouse-Le Mirail

Italia

Universidad de Turín

México

Centro de investigaciones en óptica.

Perú

Universidad Mayor de San Marcos

Universidad San Antonio Abad del Cusco

Polonia

Universidad Adam Mickiewicz de Poznan

Portugal

Universidad de Lisboa

Venezuela

Universidad del Zulia

España (para actividades del RCC en Harvard)

Universidad de Valladolid

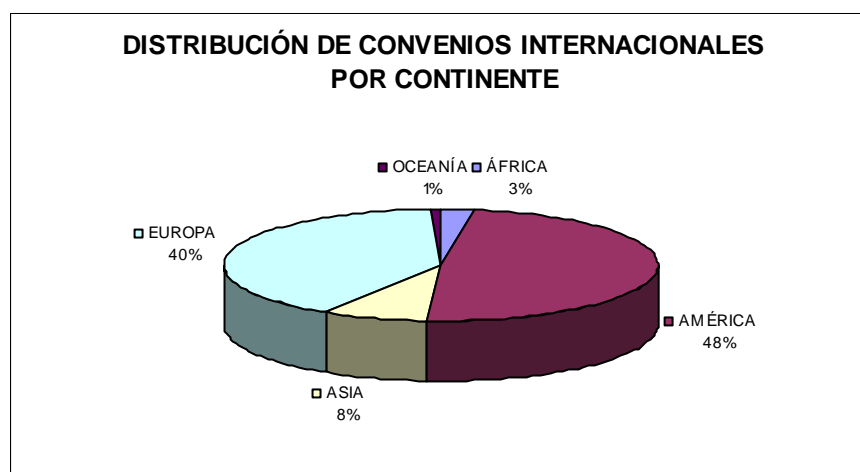

El número de intercambios académicos efectuados al amparo de los convenios, durante el curso 2006-2007 ascendió a 82 profesores y 174 alumnos españoles y extranjeros. Se mantiene un intercambio de 8 lectores por convenio con las siguientes universidades extranjeras:

Universidad de Bamberg (Alemania)
Ministerio de Educación, Ciencia y Cultura de Bulgaria
Universidad de Bratislava (Eslovaquia)
Universidad de Harvard (Estados Unidos)
Ministerio y Universidad Lingüística de Moscú (Rusia)

Se han intercambiado 38 becarios para cursos de verano con las Universidades de Utrecht, Comenius de Bratislava y Charles de Praga.

Continúan las actividades de la Cátedra Complutense en la Universidad Karlova de Praga.

Continúan las actividades con el IES (Institute for the International Education of Students), instituto que cuenta con 27 programas en 22 ciudades de Europa, Asia y América Latina y del que forman parte, bien como instituciones afiliadas o bien como instituciones asociadas, 153 universidades y centros de educación superior norteamericanos. En este curso 2006-07, el IES ha concedido 5 becas a alumnos Complutenses para cursos de verano y otras 8 más como teaching assistant.

MOVILIDAD DE ALUMNOS ESPAÑOLES POR CONVENIO

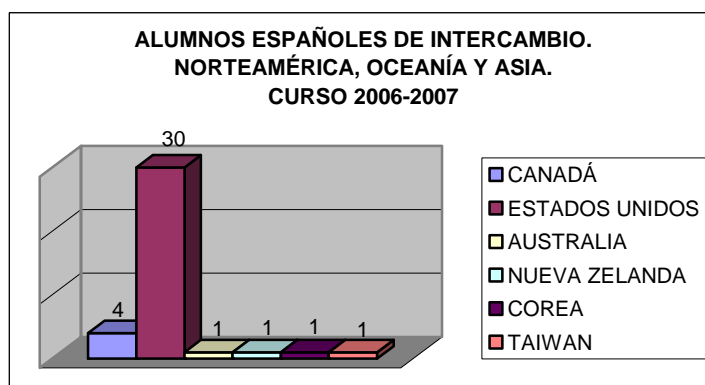
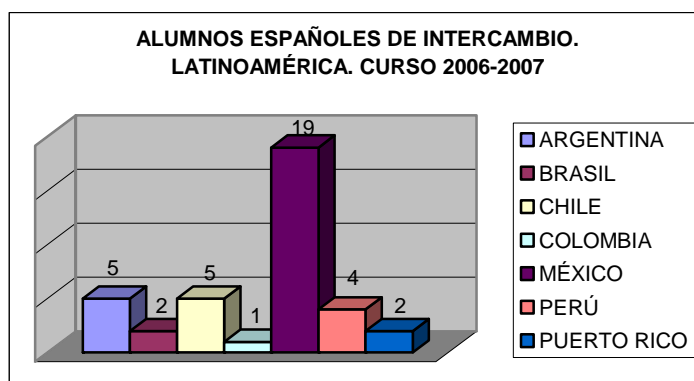

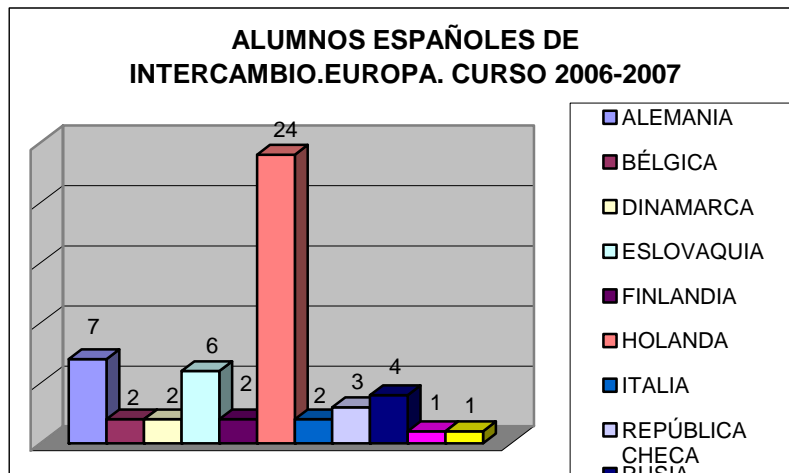

MOVILIDAD DE ALUMNOS EXTRANJEROS (POR PAÍSES DE ORIGEN)

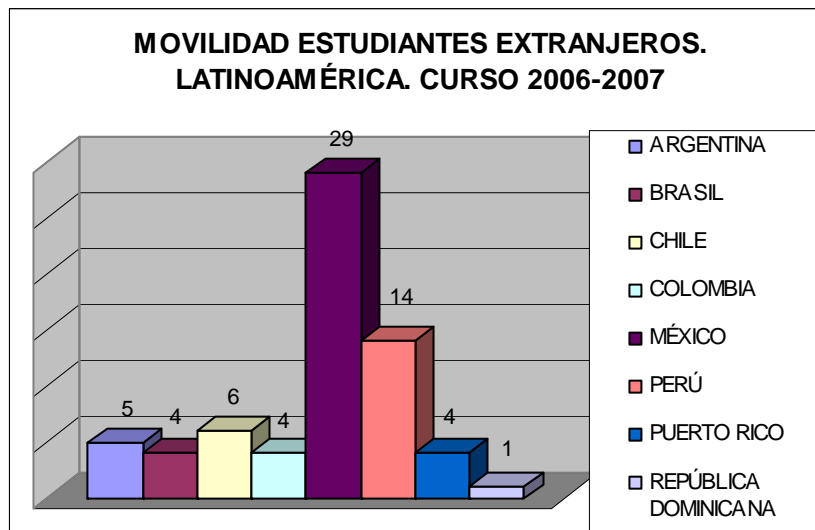

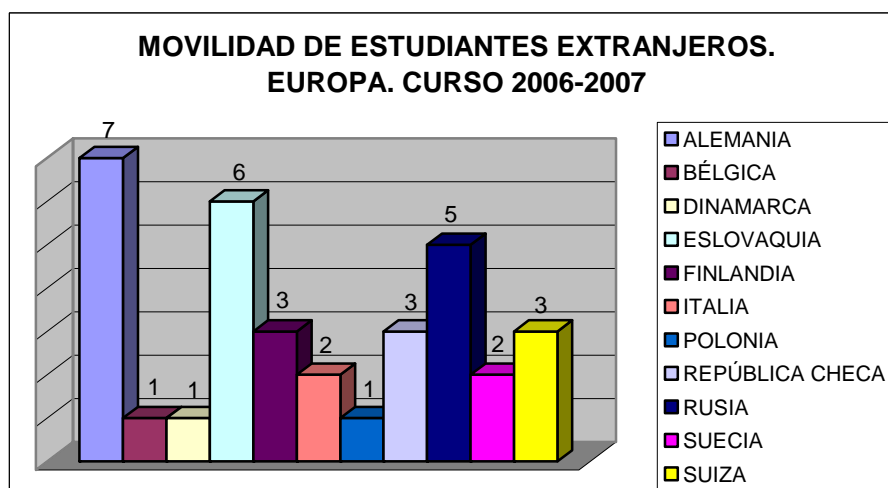
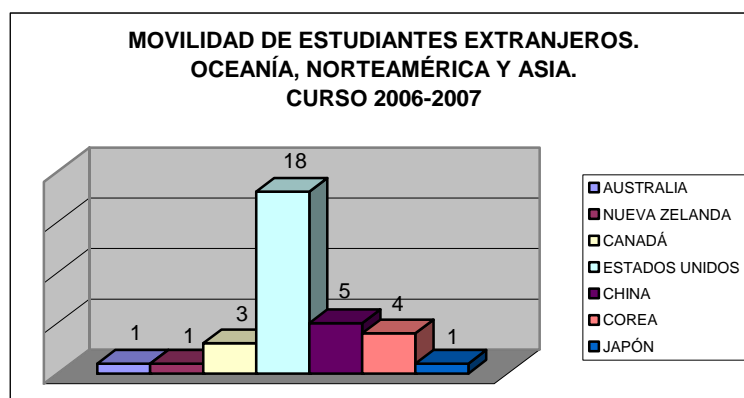

PROGRAMAS EUROPEOS

En el marco del programa de Aprendizaje Permanente, **LLL-ERASMUS**, la Universidad Complutense de Madrid ha obtenido de nuevo en 2007 la Carta Universitaria Erasmus, marco general para el desarrollo de todas las actividades de cooperación comprendidas en el ámbito de este programa, que será válida hasta el año 2013. A lo largo del curso 2006/2007, la movilidad se ha desarrollado en función de los acuerdos bilaterales firmados con 567 Universidades europeas. Al amparo de este programa 59 profesores de la Universidad Complutense se han desplazado a Centros extranjeros, se ha producido el intercambio de 3361 alumnos y se han organizado diversos cursos intensivos, “masters” y redes temáticas, además de reuniones de profesores. Los becarios LLLP/ERASMUS recibieron, además de la beca inicial de Bruselas, un complemento de la propia Universidad Complutense de Madrid para

gastos de viaje, una ayuda de la Comunidad de Madrid y una subvención del Ministerio de Educación, además de las ayudas concedidas por la Fundación Cajamadrid a estudiantes Erasmus con menores rentas.

ERASMUS: EVOLUCIÓN HISTÓRICA

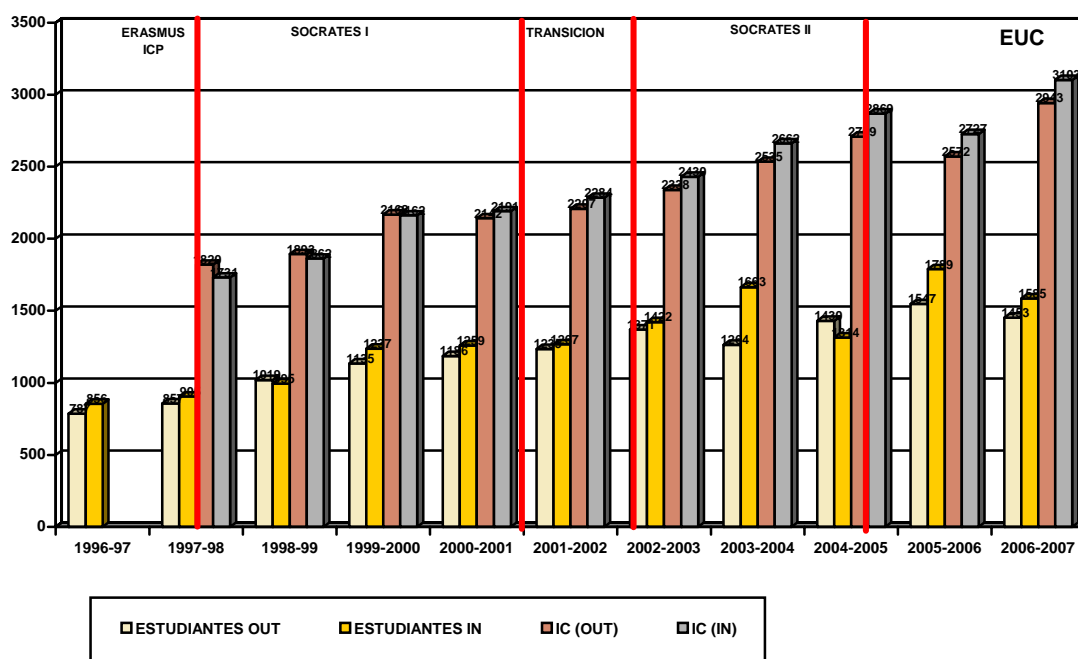

El gráfico muestra, en las dos barras situadas a la derecha, las cifras de plazas disponibles según los acuerdos firmados. Las dos barras en la izquierda reflejan las cifras de movilidad, tanto de estudiantes españoles que salen (out), como de estudiantes extranjeros que visitan nuestra Universidad (in)

Los profesores que han realizado estancias docentes de corta duración durante el curso académico 2006-2007 auspiciados por el Programa Erasmus han recibido de nuevo, en la línea aplicada en cursos anteriores, una ayuda económica de la Comunidad Autónoma de Madrid, que sirve para complementar las aportaciones de la Comisión Europea y de la propia Universidad Complutense de Madrid.

DISTRIBUCIÓN POR PAÍSES *Movilidad de estudiantes*

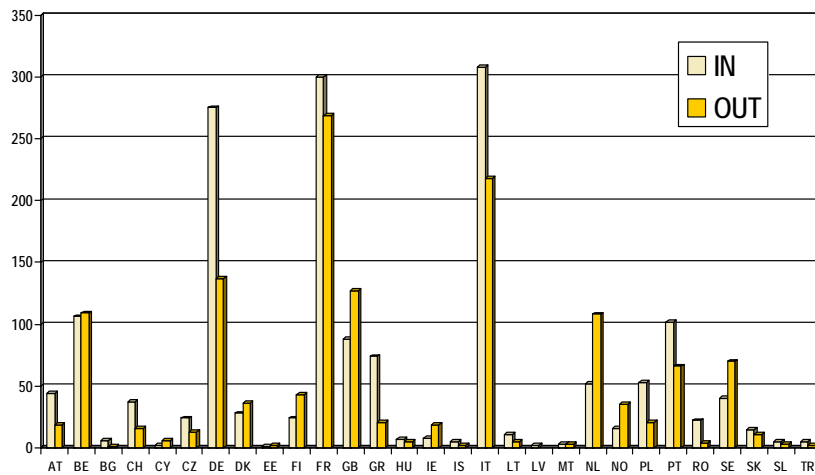

Las cifras de movilidad en ambos sentidos (entrada y salida) son equilibradas, las diferencias notables que destaca el gráfico deben interpretarse en función de que las barras reflejan número de estudiantes, siendo el número de meses el que determina este equilibrio final de becas. Ej.: Alemania (DE) envía mayor número de estudiantes, pero realizan estancias más breves.

Durante el curso académico 2005-2006 se lanzó desde el Vicerrectorado de Relaciones Internacionales la Convocatoria General Erasmus, dirigida a todos los alumnos que han disfrutado de una beca Erasmus a lo largo del curso académico 2006-2007, con la incorporación de todos los centros al sistema de solicitud on-line.

Sócrates/Erasmus: Estudiantes UCM (out)



Distribución por sexos

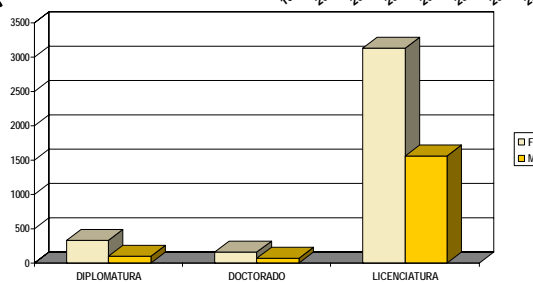
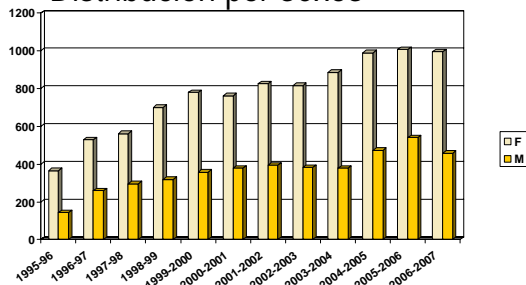

Distribución de Estudiantes por Área de Estudios "Out"

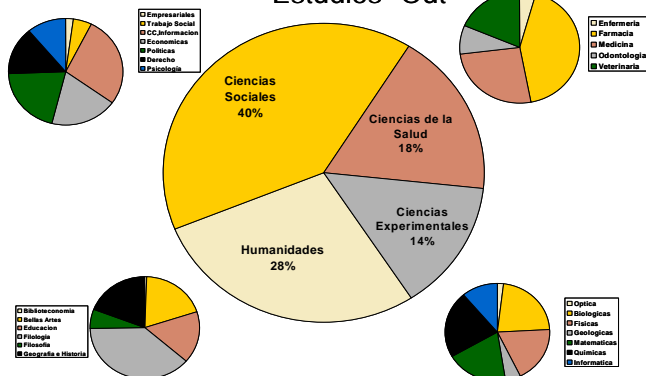

Distribución de Estudiantes por Área de Estudios "In"

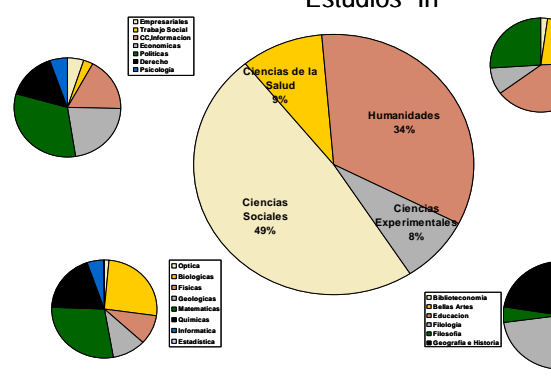

Asimismo, la Universidad Complutense participa en el sistema ECTS (European Credit Transfer System), destinado a perfeccionar el reconocimiento de estudios realizados entre países Comunitarios mediante la transferencia automática de créditos. Este sistema se ha implementado en todas las Facultades de Ciencias, en Farmacia, Ciencias Económicas y Empresariales, Bellas Artes, Ciencias de la Información y Ciencias Políticas y Sociología.

Por otro lado, la Universidad Complutense es un activo miembro en la Red de Universidades Europeas coordinada por la Universidad de Utrecht (Utrecht-Network) y de la que es co-fundadora. Se trata de una red de Universidades de carácter multidisciplinar, dentro de los programas SOCRATES, TEMPUS, MEDCAMPUS, FIPSE y ALFA de la Unión Europea, en la que se establecen intercambios de profesores y estudiantes y programas intensivos en distintas áreas académicas, subvencionados por la Unión Europea. Esta Red ha extendido su actuación a China, Canadá, Australia y Estados Unidos.

Como en años anteriores, se han desarrollado en los meses de septiembre y febrero los cursos intensivos de idioma para estudiantes ERASMUS, en los que han participado 1166 estudiantes, así como los cursos generales para extranjeros en la Facultad de Filología, también con la participación de estudiantes de diversos países de la Unión Europea. Además, se han organizado múltiples reuniones individuales de diversas redes sectoriales ERASMUS.

También se ha impulsado el apoyo institucional a la asociación de estudiantes ERASMUS STUDENTS NETWORK (E.S.N.) en esta Universidad, que ha desarrollado una gran labor en la acogida, apoyo e integración de los alumnos extranjeros en la UCM. Es de destacar el programa TUTOR coordinado por la asociación, por el que los estudiantes de la UCM (en su mayor parte ex-Erasmus) han recibido y acompañado en sus primeros contactos con la UCM a más de 800 estudiantes Erasmus extranjeros.

Con firme propósito de mejorar la atención a los estudiantes y acelerar los trámites administrativos, las Oficinas ERASMUS que ya existen en la mayoría de las Facultades, permiten que los estudiantes se puedan dirigir en el Campus de Moncloa a las Facultades de Biología, Derecho, Educación, Farmacia, Filología, Filosofía, Geografía e Historia, Ciencias de la Información, Matemáticas, Físicas, Químicas, Veterinaria, Odontología, Medicina e Informática y en el Campus de Somosaguas a las Facultades de Ciencias Económicas y Empresariales, Ciencias Políticas y Sociología, Psicología y la Escuela Universitaria de Trabajo Social.

Se ha seguido desarrollando el programa LEONARDO para la realización de prácticas de estudiantes en empresas extranjeras que es gestionado por este Vicerrectorado. Se puso en marcha, dentro de este programa, la cuarta fase del proyecto Goya en el que participan todas las Universidades de la Comunidad Autónoma de Madrid. Asimismo, los alumnos de la Universidad Complutense de Madrid tuvieron una participación activa en los proyectos de ámbito nacional ARGO y FARO.

La UCM ha continuado su participación durante este curso en el Programa JEAN MONNET que la Comisión Europea sigue llevando a cabo para fomentar actividades académicas relativas a la integración europea. En el curso 2006/2007 dos nuevas Acciones cofinanciadas por la Comisión Europea han iniciado sus actividades:

- Un Centro Europeo de Excelencia (Facultad de Ciencias Políticas y Sociología)
- Una Cátedra Jean Monnet ad personam (Facultad de Derecho).

Además han seguido operando las siguientes Acciones con cofinanciación por parte de la Comisión Europea:

- Dos Cátedras Jean Monnet (Facultad de Derecho y Facultad de Ciencias Políticas y Sociología).
- Una Cátedra Jean Monnet ad personam (Facultad de Ciencias de la Información).
- Un Módulo Europeo (Facultad de Ciencias Políticas y Sociología).

Mientras que seis Acciones han pasado a ser o han seguido siendo financiadas por el presupuesto de la UCM:

- Dos Cátedras Jean Monnet (Facultad de Ciencias Económicas y Empresariales y Facultad de Ciencias Políticas y Sociología).
- Dos Cátedras Jean Monnet ad personam (Facultad de Ciencias Políticas y Sociología y Facultad de Derecho).
- Dos Módulos Europeos (Facultad de Derecho).

La Universidad Complutense continúa su activa participación en redes y asociaciones de Universidades. Dentro de la red EUROPÆUM hay que destacar la organización del Coloquio de Estudios Clásicos, organizado por los Departamentos de Filología Clásica de nuestra Universidad, en Noviembre de 2006, así como la participación de estudiantes de la UCM en el Curso de Verano "THE BORDERS OF EUROPE" en la Universidad de Helsinki.

Continúa igualmente la actividad dentro de la red UNICA (Universidades en Capitales Europeas), la EAIE (European Association for International Education), UNIMED (Asociación de Universidades del Mediterráneo), EUA (European University Association), (UNECC), asociación de Universidades de Capitales Europeas de la Cultura, entre otras.

La cooperación con Gran Bretaña a través de la Fundación Hispano Británica, se beneficia de un convenio con el Bristish Council, para la concesión de becas de

doctorado a nuestros estudiantes en las Universidades de Oxford y Cambridge, así como de la Cátedra Hispano Británica, desempeñada durante el curso 2006-2007 en el Instituto de Derechos Humanos por el Profesor Joseph Raz, del Balliol College de Oxford.

La UCM como miembro del Utrecht Network continúa su adhesión al programa de cooperación con Australia para fomentar la realización de proyectos conjuntos que implique el intercambio de estudiantes con universidades australianas. Dicho intercambio ha afectado a seis estudiantes durante el curso 2006-2007.

Durante este curso académico se ha mantenido la línea de trabajo en las discusiones de cara al denominado “Proceso de Bolonia” sobre educación superior europea.

La Comisión Europea ha lanzado el nuevo programa ERASMUS MUNDUS EXTERNAL COOPERATION WINDOWS (EM ECW), cuyo objetivo es lograr un mejor entendimiento y enriquecimiento mutuo a través de la cooperación entre la Unión Europea y terceros países. La Universidad Complutense está presente en este programa con su pertenencia a un Consorcio formado por instituciones de educación superior europeas y de terceros países (Israel, Palestina y Egipto) que desarrollará los objetivos propuestos por el EM ECW.

PROGRAMAS CON ESTADOS UNIDOS

Durante el curso académico 2006-2007 se mantuvieron plenamente los programas de becas, ayudas, estancias de investigación y difusión de la cultura española que son parte esencial del funcionamiento del Real Colegio Complutense. Numerosos investigadores españoles, de la Universidad Complutense y de otras Universidades, acudieron al Real Colegio para llevar a cabo actividades de mayor o menor duración en la Universidad de Harvard, tanto durante el año como durante los meses de verano. El número de solicitudes recibido, tanto para estudios de postgrado como para estancias de investigación creció de manera considerable.

El Real Colegio Complutense en la Universidad de Harvard ha otorgado durante este curso 38 becas y ayudas dentro de las diferentes modalidades de sus convocatorias (18 de investigación y 20 de postgrado) y 14 plazas de investigación sin financiación. Estas actividades han cubierto la gran mayoría de las áreas académicas. Igualmente se han convocado una beca de la Cátedra Garrigues con el RCC, para estudios de investigación en Harvard Law School (Estados Unidos). Asimismo, se ha otorgado una Beca a un grupo de investigación avanzada con el siguiente tema: “The Public Interest. Media and public opinion in comparative perspective (USA-EU)”.

En cuanto a los alumnos de Harvard, 10 de ellos se han beneficiado de Becas para asistir a los Cursos de Verano de la UCM.

El RCC continúa haciendo un esfuerzo considerable por dar a conocer las oportunidades que a los profesores e investigadores de la Universidad Complutense (y Universidades con convenio), de modo que realmente se pueda aprovechar al máximo el potencial que esta Institución ofrece. Se han incrementado los contactos con diversas Instituciones docentes universitarias de la región.

El número de actividades del Real Colegio mantiene su línea creciente respecto a años anteriores, con un excelente eco por parte de la comunidad universitaria de Harvard y de las personas interesadas en la cultura española de el área de Boston.

Los simposios, reuniones, etc., en los que colaboró el Real Colegio contaron con una participación directa de éste, más allá de la mera financiación parcial. Con todo ello se intenta dar a conocer, en todos los ámbitos el Real Colegio, la Universidad Complutense, sus actividades y sus profesores, y difundir el interés por la cultura plural española.

Como en años anteriores se han realizado diferentes Cursos de Verano para profesores españoles en el Real Colegio Complutense en Harvard, algunos de ellos financiados con fondos externos.

Por otra parte, se han realizado diversas Actividades Culturales como proyecciones de numerosas y variadas películas de la cinematografía española.

La UCM continúa, además, su especial cooperación con la Universidad de California, a través del programa de docencia para un centenar de estudiantes en la UCM, y del programa de becas de postgrado para estudiantes de la UCM en California, del que se beneficiaron 5 en el curso 2006-2007.

Asimismo, han continuado las actividades del programa de “Universidades Reunidas” que desarrollaron las Facultades de Humanidades con un consorcio de 13 universidades norteamericanas. Una treintena de profesores de las Facultades de Humanidades imparten docencia en el programa específico, que es seguido por 250 alumnos cada curso. Un buen número de estos alumnos se incorporan a de diversas Facultades de la Complutense en calidad de alumnos visitantes.

Dentro del programa MAUI-FIPSE de cooperación en materia de enseñanza superior entre la Unión Europea y los Estados Unidos (“ERASMUS trasatlántico”), la Universidad Complutense ha intercambiado 10 estudiantes durante el curso 2006-2007.

Dentro del acuerdo ISEP (International Student Exchange Program), el número de intercambios con universidades de la red durante el curso 2006-2007 ha ascendido a 15.

Respecto de las Becas del Año para profesores-doctores de la UCM, en el curso 2006-2007 se han concedido 14 becas, durante periodos de 3 a 12 meses, para realizar trabajos de investigación en California: Stanford, Berkeley, Santa Cruz, Irvine, Davis y San Diego, San Francisco y Santa Bárbara.

PROGRAMAS CON IBEROAMÉRICA

La Universidad Complutense continuó participando en el Programa INTERCAMPUS de Cooperación Interuniversitaria entre España e Iberoamérica, que gestiona el Ministerio de Asuntos Exteriores y Cooperación a través de la AECI, Subdirección General de Becas, Lectorados e Intercambios.

Con fecha 11 de agosto de 2006 la AECI convocó sus ayudas para los Programas de Cooperación Interuniversitarias e Investigación Científica entre España e Iberoamérica, entre España y el Reino de Marruecos y entre España y Túnez. De las numerosas solicitudes presentadas por los profesores de la UCM resultaron seleccionadas:

- Para Iberoamérica:
8 Proyectos Conjuntos de Docencia
4 Acciones Complementarias
1 Otra Acción

- Para Marruecos:
7 Proyectos Conjuntos de Investigación
1 Acción Complementaria

- Para Túnez:
1 Acción Complementaria

En el marco de estos Programas unos 75 Profesores de la UCM están realizando estancias en universidades Iberoamericanas, 22 en universidades marroquíes y 2 en una universidad tunecina, mientras que la UCM está recibiendo las visitas de 55 profesores iberoamericanos, 20 profesores marroquíes y 2 profesores tunecinos.

El Programa con Iberoamérica prevé que las movildades sean financiadas por las ayudas de la AECI y que las universidades receptoras iberoamericanas y españolas

corran con los gastos de alojamiento y manutención de sus respectivos visitantes. En el Programa con Marruecos y Túnez, los costes de las estancias de los participantes españoles van a cargo de las partes marroquí y tunecina, y las de los participantes marroquíes y tunecinos a cargo de las ayudas de la AECI.

Continúa en marcha el programa ALFA (América Latina-Formación Académica) de cooperación en materia de enseñanza universitaria entre la Unión Europea y América Latina, que permite el establecimiento de redes mixtas para contribuir al desarrollo de gestión y docencia y para el intercambio de profesores y estudiantes de postgrado. Actualmente la UCM es coordinadora de uno de estos Proyectos ALFA y participa como miembro asociado en otros dos.

La Comisión Europea adoptó en 2002 un programa de becas de alto nivel dirigido específicamente a América Latina. El denominado Programa AIBan, en el que la Universidad Complutense participa, como entidad receptora, para becarios de postgrado latinoamericanos en Europa. Se espera que cerca de 3900 estudiantes y profesionales latinoamericanos se beneficien de estas becas, en la Unión Europea, durante los próximos 9 años. La Universidad Complutense ha recibido durante este curso 45 becarios AIBan, coordinados por profesores/as de distintos centros de nuestra Universidad.

Se mantiene el programa con el Consejo Nacional de Ciencia y Tecnología (CONACYT) destinado al apoyo de 15 estudiantes mexicanos interesados en realizar estudios de postgrado y promover acciones que conduzcan al estrechamiento de las relaciones de colaboración entre grupos de investigación de ambos países.

Al amparo del acuerdo de la UCM con la Universidad Nacional Autónoma de México, han continuado las actividades de la Cátedra José Gaos, habiéndose desplazado a la UNAM seis profesores de Filosofía para impartir seminarios.

REUNIONES INTERNACIONALES

Asistencia a reuniones en el extranjero

A lo largo del curso 2006-2007 el Rector y/o la Vicerrectora de Relaciones Internacionales han asistido a diversas reuniones internacionales y se han visitado varias Universidades e Instituciones extranjeras. Entre estas actividades podemos citar:

El viaje Yemen realizado del 3 al 7 de octubre de 2006 por una delegación de la UCM formada por la Vicerrectora de Relaciones Internacionales, el Prof. Juan Martos y el Prof. Gamal ab del Karim, con el objetivo de iniciar las negociaciones para la

apertura de un Departamento de español en la Facultad de Lenguas de la Universidad de Sanná.

El viaje a China realizado del 12 al 21 de octubre de 2006 por una delegación de la UCM compuesta por la Vicerrectora de Relaciones Internacionales, el Decano de la Facultad de Filología, la Prof. Consuelo Marco y el Prof. Salvador Rojí. En este viaje se concretaron convenios con la Universidad de Estudios Extranjeros de Pekín y con la Universidad de Estudios Internacionales de Shangai, y se llegó al acuerdo con la Universidad de Shangai para crear un Centro chino en la UCM y un Centro UCM en dicha Universidad.

Viaje a París para la reunión anual del DESUP, del 7 al 10 de diciembre de 2006.

El viaje realizado a Puerto Rico, entre el 19 y el 22 de febrero de 2007, donde se entregaron las Medallas de Relaciones Internacionales a las autoridades de la Universidad de Ponce.

El viaje al Medellín (Colombia), con motivo de la aprobación del Sistema Internacional de Certificación del Español como Lengua Extranjera (SICELE), del 20 al 24 de marzo de 2007.

Viaje a Harvard con motivo de la reunión del Consejo Académico del Real Colegio Complutense en Harvard, del 3 al 7 de mayo de 2007.

Viaje a Brasil para asistir a la ¿clausura? de las Escuelas de Verano Latinoamericanas, del 28 de mayo al 2 de junio de 2007.

Viaje a Sevilla para asistir a la reunión anual con los representantes de la Universidad española, elebrada en la Universidad Pablo Olavide, con el objetivo de presentar el nuevo Programa Erasmus 2007-2013.

Se ha asistido a las reuniones convocadas por el CEURI.

Visitas de delegaciones extranjeras

Han visitado nuestra Universidad diversas delegaciones extranjeras de distintas Universidades e Instituciones, entre las que se pueden destacar, además de las correspondientes a los convenios renovados, las siguientes:

- Vicerrector Administrativo de la Universidad de Panamá (23 de octubre de 2006)
- Rector de la Universidad de Passo Fundo de Brasil (23 de octubre de 2006)

- Delegación formada por el Subdirector de Ordenación Académica y el Decano de la Facultad de Psicología de la Universidad Nacional de San Agustín de Arequipa (UNSA), de Arequipa, Perú (25 de octubre de 2006).
 - El Director de FLACSO, Chile (27 de octubre de 2006)
 - Celebración de la Jornada Francesa en la UCM el 30 de octubre de 2006.
 - El Rector de la Universidad Inca Garcilaso de la Vega, acompañado un Vicerrector de dicha Universidad y del Embajador de Perú en España (6 de noviembre de 2006)
 - El Embajador de Corea en España (7 de noviembre de 2006)
 - El Director de la Wesleyan University en Madrid (8 de noviembre de 2006)
 - El Secretario General de UNIACC (14 de noviembre de 2006)
 - Luis Otavio Palhari, de FAPI Brasil (17 de noviembre de 2006)
 - Jaehak Lee, profesor y futuro Director del Departamento de Español de Korea University (22 de noviembre de 2006).
 - Comisión de la Universidad Michoacana de San Nicolás de Hidalgo (México), formada por el Director de la Maestría en Derecho de la Información y la Jefa de la División de Posgrado de la Facultad de Derecho (27 de noviembre de 2006)
 - Delegación de la Universidad de Estudios Internacionales de Shangai (28 de noviembre de 2006)
 - Coordinadora para España de la UNAN León Nicaragua (29 de noviembre de 2006)
 - Directora General de Cooperación Nacional e Internacional de la Universidad Bolivariana de Venezuela (4 de diciembre de 2006 ó 21 de diciembre de 2006)).
 - Comisión del IES de California (12 de diciembre de 2006).
 - Director de la Escuela de Postgrado de la Universidad Evangélica de El Salvador (10 de enero de 2007)
 - Delegación del Comité de Educación del Parlamento de Corea (11 de enero de 2007)
 - Representante de la Universidad Nacional de Misiones (UNAM), Argentina (24 de enero de 2007)
 - Representante de la Oficina Comercial de Taipei en España (24 de enero de 2007)
 - Delegación de NEGOCIA-París (31 de enero de 2007)
 - Rectora de la Universidad del Sinu (Montería, Colombia) (1 de febrero de 2007)
 - Vicerrectora de Relaciones Internacionales de La Universidad de La Habana (2 de febrero de 2007)
 - Auditora General de Colombia (7 de febrero de 2007)
 - Vicedecana del Massachussets Institute of Technologie (MIT) (8 de febrero de 2007)
 - Representante de la Oficina de Relaciones Internacionales de la Universidad Municipio Centro (Tabasco, México), 8 de febrero de 2007
 - Delegación afrocolombiana (8 de febrero de 2007)
 - Presidente de la Cámara Ecuato-guineana (16 de febrero de 2007)

- Delegación de PAAET de Kuwait (19 de febrero de 2007)
- Delegación formada por el Vicerrector de Postgrado y Directores de Area de la Universidad Autónoma de Sto. Domingo (República Dominicana) (23 de febrero de 2007)
- Delegación de la Universidad del Estado de Hidalgo (México)(15 de marzo de 2007)
- Rector y Jefe de la Oficina de Relaciones Internacionales de la Universidad de Ondokuz (Turquía) (27 de marzo de 2007)
- Vicerrector de la Universidad de Tucumán (12 de abril de 2007)
- Delegación de la Universidad de Wenzao (Taiwán, China) (26 de abril de 2007)
- Rector de UNICIT, Chile (9 de mayo de 2007)
- Delegación de RUDECOLOMBIA (10 de mayo de 2007)
- Consejero Cultural de la Embajada de Kuwait (10 de mayo de 2007)
- Delegación formada por el Embajador de Siria, el Agregado Cultural de la Embajada de Siria, el Secretario de Asuntos Sirios y el Prof. Tour Kyaly (10 de mayo de 2007)
- Vicerrectora de la Universidad de Tarapacá (21 de mayo de 2007)
- Rector de la Universidad de Cundimarca (13 de junio de 2007)
- Consejero cultural de la Embajada de Irán (21 de junio de 2007)
- Representante de la Universidad Central de Ecuador? (21 de junio de 2007)
- Decano de la Facultad de Derecho de la Universidad de Cuahila (21 de junio de 2007)
- Delegación de la EAIE formada por su Director General y Presidentes saliente y entrante (27 de junio de 2007).
- Ministro para la Universidad y la Investigación de la República de Italia (10 de julio de 2007).
- Representante de la República de Taiwán en España (19 de julio de 2007).
- Rector de UNICAMP (25 de julio de 2007).

OTRAS ACTIVIDADES

El Vicerrectorado de Relaciones Internacionales mantiene abierto un servidor en la Red Internet con toda la información relativa a la Universidad Complutense, en presentación bilingüe, accesible desde cualquier punto del planeta. Se hace constar en él las actividades internacionales de nuestra Universidad, la participación en diferentes programas así como las convocatorias dirigidas tanto a la comunidad Complutense como al mundo internacional.

Continúa también funcionando el “Directorio Digital de Universidades” dentro de nuestra página, que ofrece información del conjunto de las universidades internacionales.

Contiene además los vínculos informáticos para la conexión directa con los servidores de cada una de las universidades extranjeras.

El ICEI (Instituto Complutense de Estudios Internacionales) ha seguido desarrollando su actividad académica e investigadora durante este curso. En cuanto a la realización de las acciones programadas, ha desarrollado múltiples cursos, seminarios, conferencias, jornadas y encuentros.

Entre otras actividades de proyección internacional, cabe citar que durante el curso 2006-2007 se ha continuado el apoyo a los Centros de Documentación Europea de la UCM, situados en las Facultades de Derecho y Ciencias Económicas y Empresariales, y depositario de los fondos de la Comisión de la Unión Europeas. En este año, el Centro de Documentación Europea ha tenido un significativo aumento de la cantidad de usuarios y de las peticiones de información.

Por otra parte, los CDE han incrementado su fondo bibliográfico en monografías y revistas y posee un gran número de colecciones de documentos de la Unión Europea que permiten una gran cantidad de consultas tanto a los miembros de la comunidad Complutense como a los investigadores externos.

En cooperación con la Universidad Panthéon-Sorbonne, han seguido las actividades del Colegio de Altos Estudios Europeos «Miguel Servet», el programa de estudios combinados para la obtención de la doble titulación hispano-francesa en Derecho, que se ha desarrollado con éxito a lo largo de todo el curso. En el curso 2006-2007 se han concedido tres becas para alumnos que van a realizar estudios de especialización en el citado Colegio, por un importe de 18.000 €.

En cuanto a los SIC (Seminarios Internacionales Complutenses) cuya finalidad es la organización y financiación de reuniones de máximos especialistas internacionales en materias científicas “punteras”. A lo largo del año se han realizado dos convocatorias celebrándose al amparo de este programa un total de 32 seminarios en las áreas de ciencias de la información, matemáticas, farmacia, filología, económicas y empresariales, sociología, ciencias biológicas, psicología, educación, veterinaria, derecho, informática, geografía e historia y filosofía, alcanzando todos ellos un gran éxito.

La UCM continúa su participación en el Grupo Compostela, consorcio de 69 Universidades pertenecientes a 17 países europeos cuyo principal objetivo es contribuir al desarrollo de acuerdos de cooperación en el ámbito académico, cultural y científico.

La UCM ha realizado también diferentes actividades con la Asociación de Vicerrectores de Relaciones Internacionales de España CEURI del que forman parte tanto las Universidades públicas como privadas, con el fin de aunar esfuerzos para la coordinación y el desarrollo de las actividades de internacionalización, manteniendo una presencia activa y conjunta ante las instituciones de la Comunidad, impulsando un polo de

desarrollo mediante la integración regional, desarrollando actividades dirigidas a favorecer la formación e integración internacional.

A través del convenio con la Empresa Flores Valles se han concedido 5 nuevas becas a personal académico de la Universidad Complutense para realizar trabajos de investigación en universidades extranjeras.

El Vicerrectorado estableció un acuerdo con el CSIM (Centro Superior de Idiomas Modernos) para la realización de los test de nivel de lengua de los estudiantes Complutenses que solicitan una estancia ERASMUS en otros países de la Unión Europea. Dicho test de nivel se ha exigido como requisito ineludible a todos los solicitantes.

SECRETARÍA GENERAL

ASESORÍA JURÍDICA

I. INTRODUCCIÓN. Estructura

La información que a continuación se facilita integra la Memoria de la Asesoría Jurídica de la Universidad Complutense de Madrid en el curso académico 2006-2007, y pretende reflejar, a nivel estadístico y de relevancia, el trabajo desempeñado por esta unidad y por los Letrados integrados en la misma durante el curso pasado, de conformidad con lo previsto en el artículo 9.3 de los Estatutos de la U.C.M. aprobados por Decreto 58/2003, de 8 de mayo de la Comunidad de Madrid y en cumplimiento a lo dispuesto en el artículo 9 del Reglamento de funcionamiento de la Asesoría Jurídica de la U.C.M..

Como novedad en la estructura de la presente Memoria, respecto de las anteriores, se efectúa no solo una comparación con los datos suministrados por la Memoria del curso anterior 2005-2006, sino también con la precedente del curso 2004-2005, con la intención de que esta perspectiva temporal más amplia permita un análisis más completo de los datos que incorpora.

Asimismo, y siguiendo con lo que viene siendo ya tradicional se realiza el desglose y análisis de los asuntos llevados en la Asesoría Jurídica diferenciando los asuntos consultivos (informes) de aquellos que se han sustanciado ante los Tribunales de Justicia (pleitos).

En los asuntos seguidos ante los Tribunales de Justicia se diferencian, a su vez, por órdenes jurisdiccionales (civil, penal, contencioso-administrativo y laboral), Tribunales en los que han estado tramitándose (Juzgados de lo Social, de lo Contencioso-Administrativo, Tribunal Superior de Justicia, entre otros), la materia sobre la que versaron (personal, así como el resultado obtenido en ellos, distinguiendo los asuntos en los que la UCM ha obtenido un pronunciamiento favorable, desfavorable o de estimación parcial de las pretensiones, así como haciendo constar los que siguen en

tramitación.

A su vez, en los asuntos consultivos se analiza la autoridad u órgano solicitante de informe, detallando aún más la información suministrada en Memorias anteriores, así como la materia sobre la que versan dichas peticiones y el informe emitido.

Al igual que en las dos últimas memorias se incluyen en la presente las consultas verbales que se han sometido a esta Asesoría Jurídica, que refleja una parte importante de la labor de asesoramiento a los órganos de gobierno y de gestión de la UCM de forma inmediata y directa.

II.- Valoración global

Como circunstancias a valorar con carácter general, que pueden destacarse y valorarse en virtud de los datos que a continuación se suministran, se encuentra el ligero incremento de los litigios en el orden contencioso-administrativo ante los Juzgados de este orden jurisdiccional, habiendo pasado de 58 en el curso 2005-2006 a 67 asuntos que tuvieron entrada en el pasado curso 2006-2007, sin llegar a los 175 del precedente curso 2004-2005 y que estuvieron motivados por el recurso masivo contra el complemento retributivo autonómico del Personal Docente e Investigador de esta Universidad.

Asimismo en el orden jurisdiccional social ha habido un incremento en el volumen de asuntos, pasando de 46 en el curso 2005-2006 (y de 27 en el precedente 2004-2005) a 55 en el curso 2006-2007; si bien ya se hizo constar en la Memoria del curso anterior, 2005-2006 que una de las razones se encontraba en la centralización de la defensa jurídica en este orden jurisdiccional, anteriormente externalizada en un Despacho de abogados privado, siendo a partir de dicho curso asumida por los Letrados de esta Asesoría Jurídica, el incremento en los asuntos laborales en el curso 2006-2007 respecto del anterior 2005-2006 hay que encontrarla, asimismo, en un segundo paso en dicha centralización consistente en la asunción por esta Asesoría Jurídica de la defensa ante los Tribunales del Orden Social de la Universidad de las resoluciones disciplinarias dictadas contra tal personal laboral, tarea esta que a hasta el curso 2006-2007 venían siendo asumida directamente por la Inspección de Servicios.

No obstante, y al igual que en años precedentes, la litigiosidad se mantiene en niveles bajos teniendo en cuenta el número de personal laboral que presta servicios en nuestra Universidad.

III.- ASUNTOS

A diario se registran en la Asesoría Jurídica gran cantidad de documentos, procedentes de distintos centros, servicios, incluso de instancias externas a la Universidad. Estos documentos constituyen expedientes de materias diversas en función del procedimiento que deba iniciarse. En base a lo expresado, se puede observar que, durante el curso académico 2006-2007, la distribución de expedientes, según el tipo de procedimiento a seguir, ha sido la siguiente:

| <u>Tipo expediente</u> | <u>Total</u> | <u>Tipo expediente</u> | <u>Total</u> |
|---------------------------------------|--------------|--|--------------|
| Cont Admvo Abreviado –
Recurrente | 6 | Procedimiento Civil (Juicio
Verbal) | 1 |
| Cont Admvo Abreviado –
Recurrida | 24 | Procedimiento Civil
Ordinario | 2 |
| Cont Admvo Ordinario –
Recurrente | 10 | Procedimiento Incidencias
Recurrida | 1 |
| Cont Admvo Ordinario –
Recurrida | 27 | Procedimiento Laboral | 55 |
| Informe | 161 | Procedimiento Penal
(Juicio Faltas) | 2 |
| Procedimiento Admvo
Recurrente | 11 | Procedimiento Penal
(Juicio Oral) | 1 |
| Procedimiento Admvo
Recurrida | 109 | Varios | 139 |
| Procedimiento Admvo UCM
Recurrente | 1 | | |

Tipo de expediente

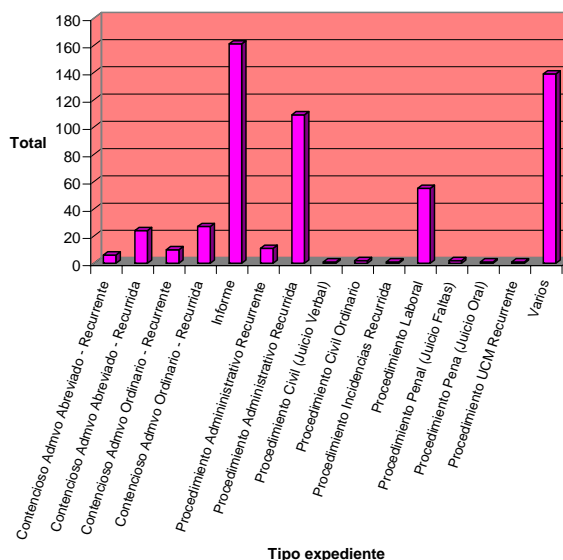

Realizando una comparativa entre el curso académico 2005-2006 y el curso académico 2006-2007, podemos comprobar que este año en líneas generales, el volumen de trabajo de la Asesoría Jurídica de la Universidad Complutense de Madrid ha sido bastante heterogéneo en relación con el año anterior. Ya que, si bien en ciertas líneas como puede ser el ámbito laboral han aumentado los expedientes, en otras como las solicitudes de informes se ha producido una disminución de los mismos.

Una tabla comparativa de estos dos cursos académicos quedaría establecida de la siguiente manera:

| <u>Tipo Expediente</u> | <u>Curso 06-07</u> | <u>Curso 05-06</u> | <u>Curso 04-05</u> | <u>Tipo Expediente</u> | <u>Curso 06-07</u> | <u>Curso 05-06</u> | <u>Curso 04-05</u> |
|-----------------------------------|--------------------|--------------------|--------------------|-------------------------------------|--------------------|--------------------|--------------------|
| Cont Admvo Abreviado - Recurrente | 6 | | | Procedimiento Admvo UCM Recurrente | | | |
| Cont Admvo Abreviado - Recurrída | 4 | 2 | 6 | Procedimiento Civil (Juicio Verbal) | | | 1 |

| | | | | | | | |
|--|----|-----|----|--|----|----|----|
| Cont Admvo
Ordinario -
Recurrente | 0 | 1 | 1 | Procedimiento Civil
Ordinario | | | |
| Cont Admvo
Ordinario -
Recurrida | 7 | 25 | 21 | Procedimiento
Incidencias Recurrída | | | |
| Cont Admvo
P. Dchos
Fundamentale
s- Recurrída | | 0 | | Procedimiento
Laboral | 5 | 6 | 7 |
| Informe | 61 | 197 | 37 | Procedimiento Penal
(Juicio Faltas) | | | |
| Procedimiento
Admvo
Recurrente | 1 | 10 | 2 | Procedimiento Penal
(Juicio Oral) | | | |
| Procedimiento
Admvo
Recurrida | 09 | 143 | 76 | Varios | 39 | 71 | 42 |

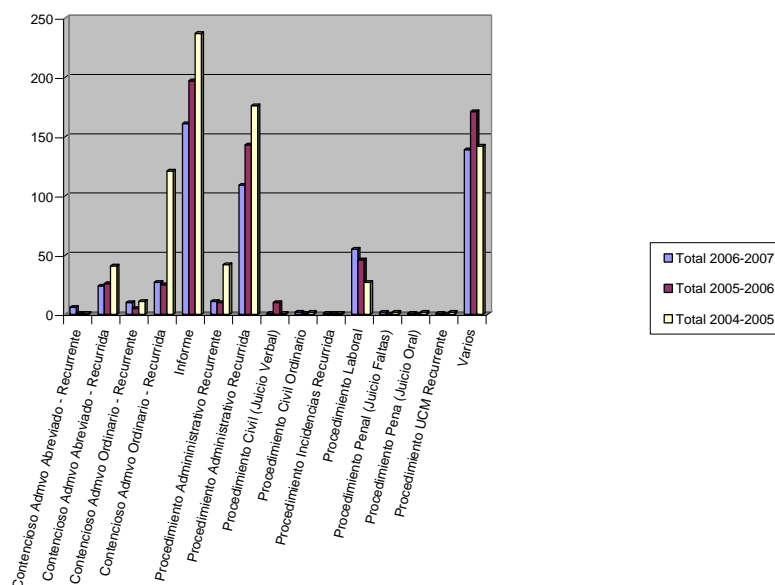

Como se puede observar en el cuadro anterior, existen gran cantidad de procedimientos que no se resuelven dentro de la vía administrativa sino que, en numerosas ocasiones, los Letrados de la Asesoría Jurídica de la Universidad Complutense de Madrid han tenido que personarse ante distintos Órganos Jurisdiccionales, ya sea en el ámbito contencioso-administrativo, penal, social o civil. La distribución de las ocasiones que un Letrado de esta Asesoría Jurídica ha tenido que personarse ante un organismo jurisdiccional, durante este curso académico, quedaría distribuida de la siguiente forma:

| <u>Organismo</u> | <u>Nº personaciones</u> |
|--|--------------------------------|
| Tribunal Supremo | 2 |
| Tribunal Superior de Justicia | 17 |
| Juzgado de lo Contencioso-Administrativo | 47 |
| Juzgado de Instrucción | 2 |
| Juzgado de lo Social | 31 |
| Juzgado de Menores | 1 |
| Juzgado de Primera Instancia | 4 |

Organismos

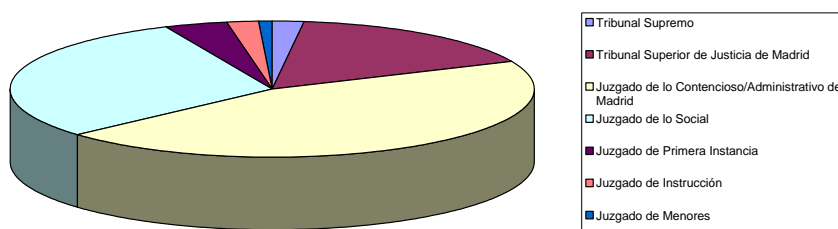

En los anteriores gráficos se puede apreciar que esta Asesoría se ha tenido que personar a lo largo de este curso académico en numerosas ocasiones ante el orden jurisdiccional penal, el civil, el social y, principalmente, el contencioso-administrativo. Como es lógico en relación con estos expedientes, han existido distintos pronunciamientos por parte de Juzgados y Tribunales, siendo, en unos casos, favorables para la Universidad Complutense de Madrid y, en otros, desfavorables. En el siguiente cuadro, y en los siguientes gráficos, se pretende mostrar la estadística resultante de este curso, en relación con los expedientes que se han tramitado en los distintos órdenes jurisdiccionales ante los que se han personado los Letrados de la Asesoría Jurídica:

| | <u>Cont-Admvo</u> | <u>Penal</u> | <u>Civil</u> | <u>Social</u> |
|---------------------|-------------------|--------------|--------------|---------------|
| Favorable UCM | 11 | 0 | 1 | 18 |
| Desfavorable UCM | 1 | 0 | 0 | 2 |
| Estimatorio parcial | 0 | 0 | 0 | 1 |
| En trámite | 55 | 3 | 2 | 34 |

Contencioso-administrativo

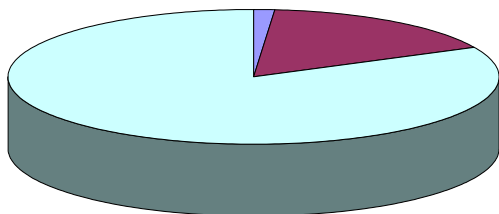

Social

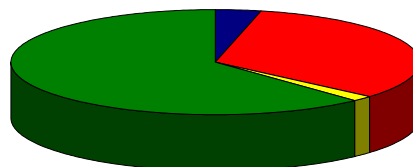

Penales

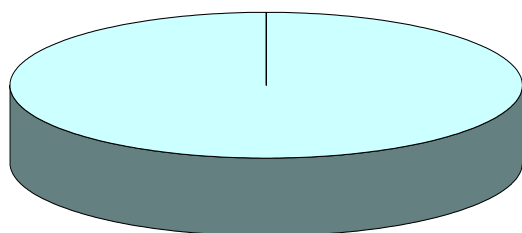

Civiles

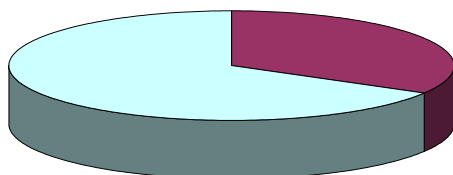

En base a estos datos, se puede observar que el porcentaje de éxito en los procedimientos en los que se ha personado la Asesoría Jurídica ha sido muy amplio quedando dividido de la siguiente forma en función de los distintos órganos jurisdiccionales:

| | <u>Cont-
Admvo</u> | <u>Civil</u> | <u>Social</u> |
|---------------------|------------------------|--------------|---------------|
| Favorable UCM | 92% | 100% | 85% |
| Desfavorable UCM | 8% | 0% | 5% |
| Estimatorio parcial | 0% | 0% | 10% |

Porcentaje Juicios Civiles

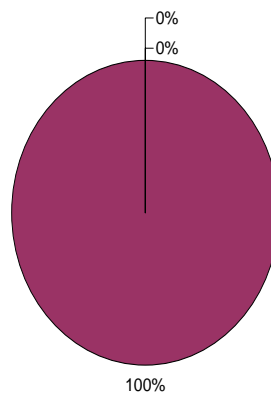

Porcentaje Juicios Contencioso

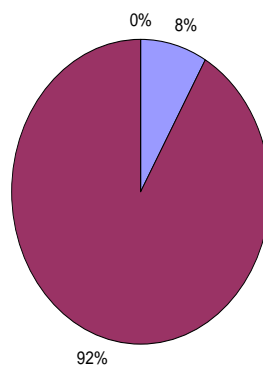

Porcentaje Juicios Laborales

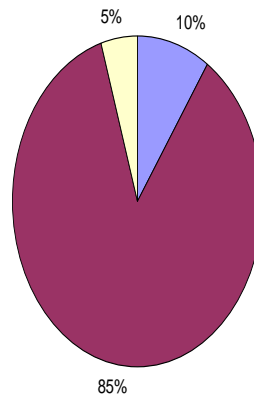

Además de por el **tipo de procedimiento** que se debe de seguir con los asuntos que, a diario entran en la Asesoría Jurídica, y cuya estadística ya se ha reflejado en el primer gráfico de esta memoria, estas entradas se clasifican igualmente por la **materia** sobre la que versan, independientemente de que se trate de una solicitud de informe, la apertura de un procedimiento en vía administrativa o cualquier otro tipo de expediente de los que hemos visto que se pueden abrir a lo largo del año. Durante el curso académico 2006-2007, la distribución de los asuntos en función de la materia que tratan que han tenido entrada en la Asesoría Jurídica de la Universidad Complutense de Madrid se refleja de la siguiente manera:

| Materia | Total | Materia | Total |
|----------------------------|--------------|---------------------------------|--------------|
| Tributos | 9 | Responsabilidad Patrimonial | 8 |
| Funcionarios Docentes | 42 | Reglamentos | 10 |
| Contratos Administrativos | 112 | Convenios | 21 |
| Centros y Estructuras | 4 | Personas Jurídicas | 5 |
| Órganos de Gobierno | 5 | Organización Académica | 13 |
| Régimen Electoral | 9 | Resto del P.D.I. | 41 |
| P.A.S. Laboral | 105 | Régimen Sancionador | 6 |
| Estudiantes | 38 | Prevención de Riesgos Laborales | 4 |
| Investigación | 10 | Colaboración con la Justicia | 8 |
| Régimen Órganos Colegiados | 8 | Penal | 3 |
| P.A.S. Funcionario | 49 | Nuevas Tecnologías | 0 |
| Patrimonio | 10 | Propiedad Intelectual | 7 |
| Protección de Datos | 5 | | |

Materia

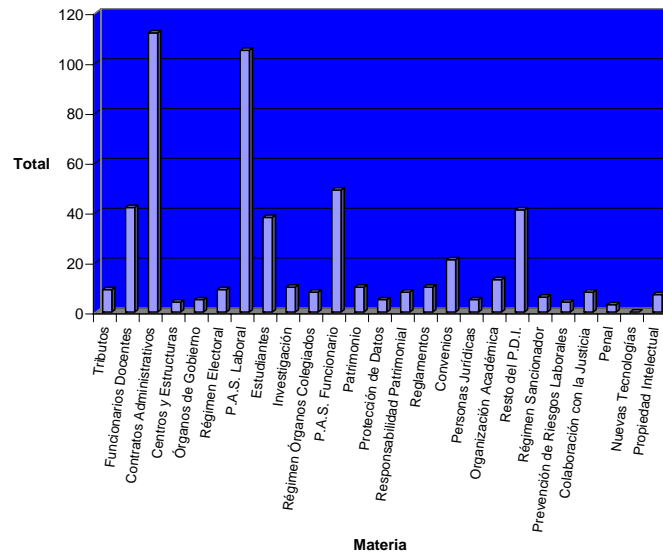

Igual de interesante que conocer sobre qué materia versan las consultas que entran en la Asesoría Jurídica o a través de que tipo de expedientes se sustancian, lo es también conocer la **procedencia** de esas consultas que dan lugar a que se abra un expediente en esta Asesoría. Una vez recopilados todos los datos al efecto, la distribución de Centros o Unidades durante este curso académico 2006-2007 es la siguiente:

| <u>Procedencia</u> | <u>Total</u> | <u>Procedencia</u> | <u>Total</u> |
|-------------------------|--------------|--------------------|--------------|
| Centros | 23 | Secretario General | 6 |
| Departamentos | 33 | Vicerrectorados | 64 |
| Organismos Externos | 11 | Gerente | 5 |
| Juzgados y Tribunales | 19 | Vicegerencias | 38 |
| Defensora Universitario | 2 | Direcciones | 9 |
| Biblioteca General | 1 | Servicios | 191 |
| Consortio | 3 | OTRI | 13 |
| Fundación General UCM | 1 | Otros | 6 |
| Rector | 3 | | |

Procedencia expedientes

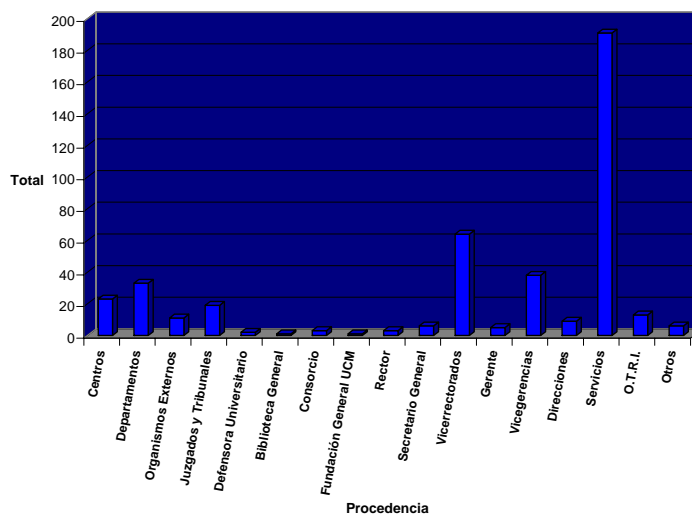

Además de las consultas escritas que entran en la Asesoría Jurídica y que,

como hemos visto, suponen la apertura de un expediente, en ocasiones, estas consultas se realizan de forma verbal, bien por lo sencillo de la cuestión o por la necesaria inmediatez de la respuesta. Evidentemente, estas consultas se responden de la misma forma por lo que no se abre expediente al respecto, lo cual no obsta para que quede constancia de la misma en la Asesoría Jurídica, ya que es conveniente y necesario que esto ocurra, pues suponen un tiempo importante del trabajo desarrollado por los Letrados. En el curso académico 2006-2007 , la distribución de estas consultas es la siguiente:

| <u>Origen</u> | <u>Total</u> | <u>Origen</u> | <u>Total</u> |
|-----------------------------------|--------------|---------------------------------------|--------------|
| Centros | 18 | Servicio Planificación | 2 |
| D.A.P. | 1 | Servicio Investigación | 3 |
| Departamentos | 32 | Servicio de Caja-Habilitación | 2 |
| Dirección Personal | 5 | Servicio de Acción Social | 3 |
| Director Caja-Habilitación | 1 | Servicio de Administración de Alumnos | 1 |
| Director Estudiantes | 7 | Oficialía Mayor | 13 |
| Gabinete del Rector | 2 | O.T.R.I. | 6 |
| Servicio de Selección de Personal | 31 | Unidad Departamentos y Centros | 18 |
| Servicio Alumnos | 9 | Vicegerente de Gestión Académica | 2 |

| | | | |
|--|----|--|----|
| Servicio de Administración de Personal | 13 | Vicerrectorado Departamentos y Centros | 10 |
| Servicio de Contratación | 3 | Vicerrectorado Ordenación Académica | 3 |
| Servicio de Impuestos | 1 | Vicerrectorado de Alumnos | 4 |

Consultas Verbales

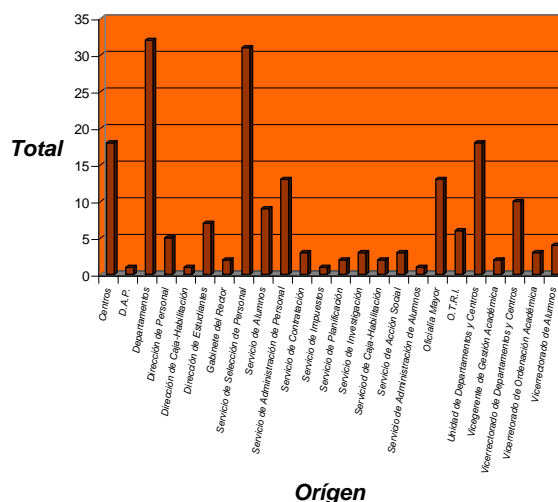

Por último, se estima que esta memoria debe reflejar las distintas ocasiones en las que, alguno de los Letrados pertenecientes a esta Asesoría Jurídica, ha tenido que acudir a alguna de las reuniones convocadas, bien por alguno de los Órganos de Gobierno de la Universidad Complutense de Madrid, o bien por la propia Asesoría Jurídica o por algún otro servicio o unidad de la Universidad. El desglose durante este curso académico de estas reuniones quedaría configurado de la siguiente manera:

| Convocante | Total | Convocante | Total |
|--|--------------|--|--------------|
| Asesoría Jurídica | 3 | Presidencia de Gobierno | 1 |
| Consejo Social | 4 | Rector | 6 |
| Consortio | 4 | Secretario General | 8 |
| Concursos | 113 | Vicegerente de Asuntos Generales | 9 |
| Dirección General Patrimonio | 1 | Vicegerente de Recursos Humanos | 12 |
| Dirección de Personal | 8 | Vicerrectora de Asuntos Económicos | 4 |
| Fundación General | 73 | Vicerrector de Infraestructuras | 10 |
| Gabinete del Rector | 10 | Vicerrectora de Departamentos y Centros | 15 |
| Jefe Servicio Administración de Personal | 2 | Vicerrectora de Informática y Comunicaciones | 5 |
| Juntas de Contratación | 35 | Vicerrector de Ordenación Académica | 7 |
| Gerente | 10 | Vicerrector de Relaciones Institucionales | 3 |
| Inspección de Servicios | 2 | Vicerrectora de Investigación | 6 |
| O.T.R.I. | 22 | | |

Reuniones

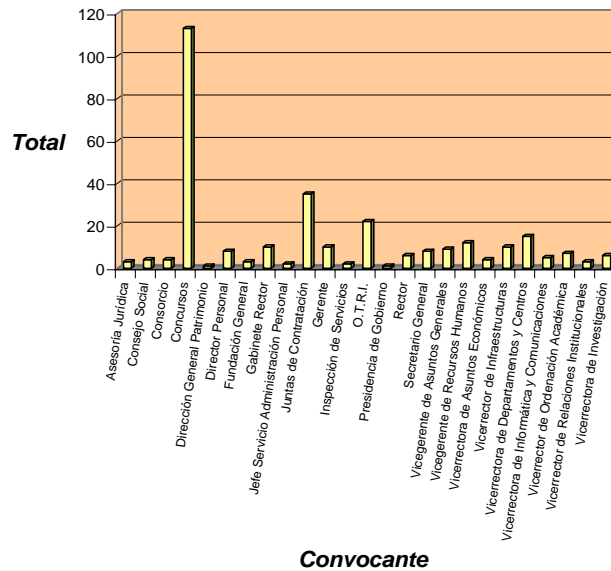

OFICIALÍA MAYOR

ARCHIVO

1. POLÍTICA Y ESTRATEGIA

En este aspecto, la actuación más reseñable es la redacción y puesta en práctica del II Plan Estratégico del Archivo General (AGUCM). A partir de la muy positiva experiencia del I Plan Estratégico, que terminó en diciembre de 2006, se ha elaborado un II Plan Estratégico, que se inicia a principios de 2007 y culminará a finales del año 2009. Las líneas maestras de este Plan son:

- Integración del Sistema de Gestión de Calidad (SGC). En este sentido, los objetivos específicos del Plan Estratégicos se constituyen en objetivos de calidad, y el SGC deviene en el instrumento básico de gestión cotidiana para la consecución del Plan.
- Ampliación del ámbito de prestación de los servicios del AGUCM en una dirección doble. Por un lado, hacia los centros docentes y de investigación de la UCM que, hasta el momento, mantienen con el AGUCM una relación discrecional, siendo necesaria la institucionalización de canales estables de forma que estos centros se

beneficien de los servicios del AGUCM en la misma medida que lo hacen los Servicios Centrales. Por otro lado, extensión de la labor de gestión documental hasta la fase de archivo de oficina e incluso hasta el mismo momento de diseño de los documentos y de los procesos documentales; se trata de incluir en estos procesos los datos y actuaciones necesarias que faciliten el posterior tratamiento de los documentos y de la información que contienen, en particular los documentos generados en soporte electrónico.

- Difusión de los fondos documentales custodiados por el AGUCM. Los muy notables avances del AGUCM en la organización y la descripción de los fondos documentales que contiene, incluyendo algunos grupos de documentos muy poco conocidos o utilizados, como se señalará más adelante, junto con la clarísima mejora del servicio a los investigadores y estudiosos, ha sugerido la conveniencia de dar a conocer estos documentos a la comunidad científica y a la sociedad en general, con vistas a su uso cultural o científico. Sin olvidar el aspecto de apoyo a la gestión administrativa, todo archivo tiene una vertiente cultural que, en este punto de la evolución del AGUCM, parece necesario reforzar, poniendo así en valor el inmenso, y casi desconocido, patrimonio documental que la UCM ha venido atesorando, a pesar de todas las dificultades, a lo largo de los siglos.

Este II Plan Estratégico, elaborado durante el último trimestre de 2006 y aprobado por el Secretario General de la UCM, se estructura, a semejanza del anterior, en cinco grandes ámbitos de actuación: Política y Estrategia, Infraestructura, Control Documental, Personal, y Difusión y Servicios, cada uno de ellos con sus correspondientes objetivos generales y específicos, y acciones a realizar. Se completa con una relación de funciones por categorías del personal, y un cronograma de actuaciones.

Es destacable, asimismo, la continuidad en el mantenimiento y la aplicación de un Sistema de Gestión de la Calidad certificado según la norma ISO 9001:2000, plenamente integrado en el funcionamiento ordinario del AGUCM. Como es sabido, el certificado correspondiente fue obtenido por el AGUCM a finales del curso 2005/2006, de modo que en este curso corresponde realizar las actuaciones de seguimiento, que han culminado con las correspondientes auditorías interna y externa, superadas ambas con éxito. Así, el AGUCM demuestra que su apuesta por la calidad certificada está consolidada y tiene vocación de perdurabilidad, integrándose con plena normalidad en

el funcionamiento del AGUCM.

Un último aspecto a reseñar es la culminación de la integración del Archivo Histórico de la UCM. Desde finales del curso 2005/2006, este Archivo, que venía dependiendo de la Biblioteca General y funcionando de forma independiente al Archivo General, ha sido formalmente incorporado al AGUCM. Esta integración ha culminado en el curso 2006/2007 con el traslado de los fondos documentales del Archivo Histórico a la sede del Archivo Intermedio, en la Facultad de Derecho. De esta forma, además de cumplir con lo dispuesto en el Reglamento del AGUCM, se optimizan los recursos personales y de infraestructura, configurándose una vía única de servicio para todo el patrimonio documental de la UCM, especialmente de cara a los investigadores y usuarios de la documentación histórica. No obstante, durante los próximos meses será necesario continuar este proceso mediante la normalización de las descripciones actualmente existentes de los documentos recién incorporados.

2. INFRAESTRUCTURAS

En este aspecto, se continúa la situación de cursos anteriores, caracterizada por la falta absoluta de capacidad de las instalaciones del AGUCM para albergar documentación por sus propios medios, de modo que se ha debido continuar utilizando los servicios de una empresa de depósito externo para poder mantener el flujo documental. No obstante, se ha profundizado en las conversaciones con los órganos competentes de la UCM para conseguir contar con un espacio adecuado que permita conservar y gestionar todo el patrimonio documental de nuestra Universidad.

3. CONTROL DOCUMENTAL

En este aspecto, se ha continuado la tarea de normalización de las descripciones de los conjuntos de documentos que integran el AGUCM, y de su organización e integración en el Cuadro de Clasificación. En concreto, se han identificado 29 subfondos, 437 series, 71.400 cajas y 10.300 expedientes descritos conforme a las normas técnicas internacionales, además de más 400 descripciones de los órganos y unidades administrativas que produjeron esa documentación.

Sin embargo, la medida más relevante ha sido la integración real de los fondos del antiguo Archivo Histórico. Se trata de unas 4.000 cajas de documentación, cuyas fechas más antiguas se remontan al siglo XV, que han sido físicamente trasladadas al Archivo Intermedio e Histórico, y cuyo proceso de organización y normalización de la descripción se ha iniciado a finales del curso 2006/2007. Con esta actuación se produce un muy importante avance en el camino de la unificación de todo el fondo documental producido por la UCM y por las universidades que la antecedieron, desde la Edad Media. En concreto, en este caso, aunque estos documentos ya venían siendo utilizados por los investigadores, su integración física e intelectual en el conjunto de los documentos custodiados por el AGUCM significa ya un hito fundamental para conseguir y mantener el control y el conocimiento de toda esta documentación, además de mejorar el servicio a los investigadores y de optimizar los recursos del AGUCM.

4. DIFUSIÓN Y SERVICIOS

Durante el curso 2006/2007 el AGUCM realizó un total de 140 transferencias de documentación, que afectaron a 5.420 cajas, de las que 3.406 son de nuevo ingreso. Hay que destacar que toda la documentación que ingresa en el AGUCM lo hace por la vía de la transferencia, que garantiza el control total de la documentación, de acuerdo con lo dispuesto en la normativa correspondiente. Respecto a las consultas y préstamos, en este curso se han atendido un total de 435 consultas y 948 préstamos de documentación.

El proceso de extensión de los servicios del AGUCM a los centros docentes ha experimentado un impulso muy notable en este curso, sobre todo por la incorporación de dos nuevas archiveras profesionales. Se han iniciado ya los pasos para integrar formalmente en el AGUCM los archivos de las facultades de Geografía e Historia, Filosofía, Veterinaria y Ciencias Químicas, y se han realizado nuevas transferencias documentales desde las de Ciencias Económicas y Empresariales, Bellas Artes, Ciencias Biológicas, Informática y Veterinaria. Así, el AGUCM se va acercando a hacer realidad su vocación de archivo de toda la UCM, y no sólo de los Servicios Centrales.

La organización y descripción progresiva de fondos documentales hasta entonces desconocidos o inutilizables para el público ha significado el aumento

significativo de la presencia de investigadores ajenos a la estructura administrativa de la UCM. En el curso 2006/2007 el número de consultas de estos usuarios ha ascendido a 204, prácticamente el doble respecto del curso anterior. Sin duda, se trata de un aspecto del servicio del AGUCM que todavía aumentará en los cursos venideros, no sólo por la incorporación de nuevos conjuntos documentales, sino también gracias a su puesta en valor mediante su difusión al exterior. Este aspecto, el trabajo se ha orientado en dos direcciones. Por una parte, la difusión propiamente dicha, a través de la inserción de tres noticias referidas al AGUCM en “Tribuna Complutense”, y a la presentación de dos comunicaciones sobre los fondos del AGUCM en sendos congresos de historiadores. Pero la principal novedad en este sentido es la posibilidad de consultar la totalidad de la base de datos del AGUCM en Internet, a través de la página web del AGUCM. Este nuevo servicio permitirá a cualquier persona interesada obtener, en tiempo real, toda la información disponible sobre un documento o un conjunto de ellos, así como sobre los órganos administrativos que los produjeron. Este acceso electrónico sitúa al AGUCM entre los archivos españoles más avanzados en cuanto al acceso a los documentos.



Finalmente, en relación con el servicio, la Comisión Calificadora de Documentos se ha reunido en una ocasión, dictaminando sobre trece series

documentales. Resultado de sus propuestas ha sido la eliminación de un total de 1.450 cajas de documentación.

SERVICIO DE COORDINACIÓN Y PROTOCOLO

SECCIÓN DE ÓRGANOS COLEGIADOS

PROTOCOLO

ACTOS ACADÉMICOS SOLEMNES

- Apertura de curso 2006/07 el día 29-IX-2006 en el Paraninfo de la Universidad (San Bernardo, 49). Lección inaugural impartida por el Catedrático de la Facultad de Derecho, *D. Lorenzo Martín-Retortillo Baquer*; se distribuyen 1.000 ejemplares (una parte en la ceremonia y el resto en envío posterior a todas las bibliotecas, a los dos archivos y al Profesor Martín-Retortillo), 800 invitaciones y 700 protocolos. Se gestionaron los expedientes de 10 Medallas de Honor y 53 Medallas de Servicios Prestados y se elaboraron los correspondientes diplomas.

Asistió al acto el Secretario de Estado de Universidades y Educación y la Directora General de Universidades de la Comunidad de Madrid.

- Con motivo de la festividad de Santo Tomás de Aquino, se celebraron dos actos académicos el día 29 de enero en el Paraninfo de la Universidad. Se envió carta del Secretario General a los 701 doctores, invitándoles a participar en el Acto Académico.

Se distribuyeron 1.400 ejemplares del protocolo, en los que además del ceremonial se relacionaban los nombres de los 701 doctores del Curso 2006-07. Se enviaron 2.000 invitaciones para el Acto Académico. Se elaboraron y enviaron 150 diplomas conmemorativos de la investidura de Doctores.

En el acto de la mañana se invistió a los nuevos doctores de la Facultad de Filología y de la Facultad de CC. Políticas y se invistió como Doctor Honoris Causa, a

propuesta de las Facultades de Filología y CC. Políticas al *Excmo. Sr. D. Giorgio Napolitano*, Presidente de la República Italiana, en el que ejercieron como padrinos el *Profesor Doctor. D. Dámaso López García*, y el *Profesor Doctor D. Antonio Elorza Domínguez*.

En colaboración con la Embajada Italiana se enviaron 1.000 invitaciones y se distribuyeron 700 protocolos. Asistieron al Acto de investidura 16 embajadores, 6 cónsules y miembros de la OTAN, así como personalidades del mundo de la política y de las artes italiana y española.

En el acto de la tarde se invistió a los nuevos doctores de las Facultades restantes y se invistió como Doctor Honoris Causa al *Excmo. Sr. D. Germán Colón*, a propuesta de la Facultad de Filología, en la que actuó como padrino el *Profesor Doctor D. Don José Jesús Bustos Tovar*, y al *Excmo. Sr. D. Gonzalo Halffter*, a propuesta de la Facultad de CC. Biológicas en la que actuó como padrino el *Profesor Doctor D. Francisco Díaz Pineda*.

- 19 de abril de 2007, investidura como Doctor Honoris Causa al *Excmo. Sr. D. Valentín Fuster de Carulla*, a propuesta de la Facultad de Medicina en la que actuó como padrino el *Profesor Doctor Don Arturo Fernández-Cruz Pérez*. Este acto contó con la presencia de destacadas personalidades del mundo de la medicina, de la política y del ámbito empresarial como *la Excmo. Sra. D^a Mar Utrera*, *D^a Alicia Koplowitz*, *el presidente del Grupo Prisa*, *D. Jesús de Polanco*, *la Consejera Delegada del Grupo Santillana*, *D^a Isabel de Polanco*, *el Presidente de la Fundación Endesa*, *D. Rodolfo Martín Villa*, *el Presidente de la Mutua Madrileña*, *D. José María Ramírez Pomatta* y *D. Miguel de la Cuadra Salcedo*.

Al finalizar el acto académico se ofreció un vino español a los asistentes.

- 19 de junio de 2007, investidura como Doctor Honoris Causa al *Excmo. Sr. D. Joseph Wang*, a propuesta de la Facultad de Ciencias Químicas en la que actuó como padrino el *Profesor Doctor D. José Manuel Pingarrón Carrazón*.

- Control del libro de registro de doctores "Honoris Causa".

ORGANIZACIÓN DE OTROS ACTOS

- 9 de febrero de 2007, acto de toma de posesión del Decano de la Facultad de Ciencias Geológicas que tuvo lugar en el Rectorado. Gestión de invitaciones, elaboración y firma del Decreto Rectoral.
- 5 de junio de 2007, acto de toma de posesión del Sr. Rector Magnífico D. Carlos Berzosa Alonso-Martínez, que tuvo lugar en el Paraninfo de la Universidad, presidido por la Excm. Sra. Presidenta de la Comunidad Autónoma de Madrid.
- 7 de junio de 2007, acto de toma de posesión de los Vicerrectores y del Secretario General que tuvo lugar en la Sala de Juntas del Rectorado.
- 28 de junio de 2007, acto de toma de posesión de la Defensora del Universitario, en la Sala de Juntas del Rectorado.

DECRETOS RECTORALES

Se han hecho 55 Decretos Rectorales de nombramientos y ceses de diversos cargos y traslados a los Servicios correspondientes.

NOMBRAMIENTOS Y CESES MEDIANTE RESOLUCIÓN RECTORAL

Nombramientos

Asesora del Vicerrectorado de Cultura, Deporte y Política Social.

D^a Asunción Bernárdez Rodal (17 – octubre – 2006).

Directora del Programa “Universidad para los Mayores”

Sra. D^a Mirta Núñez Díaz-Balart (24 – octubre – 2006).

Director del CMU “Isabel de España”.

Sr. D. Nicanor Gómez Villegas (26 – octubre – 2006).

Directora del Colegio Mayor Universitario “Santa Mónica”

Sra. D^a Pilar Roldán Sarmiento (15 – diciembre – 2006).

Directora del Colegio Mayor “Miguel Antonio Caro”.

Sra. D^a Inmaculada Santos del Campo (9 – julio – 2007).

Director del Colegio Mayor “Jiménez de Cisneros”.

Sr. D. José Luis González Llavona (9 – julio – 2007).

Delegada del Rector para Colegios Mayores.

Sra. D^a Anne Marie Reboul (17 – julio – 2007).

Directora del Colegio Mayor “Alcor”.

Sra. D^a María Concepción Latorre Muñoz (17 – julio – 2007).

Director del Colegio Mayor “Antonio de Nebrija”.

Sr. D. Víctor M. Abreu Fernández (17 – julio – 2007).

Ceses:

- Directora del Proyecto “Universidad para los Mayores”.
D^a María de los Ángeles Ruiz Colomé (6 – octubre – 2006).
- Directora del Colegio Mayor “Isabel de España”.
D^a María Luisa Muñoz de la Cruz (25 – octubre – 2006).
- Directora del Colegio Mayor Universitario “Santa Mónica”.
D^a Angélica Pastor Pérez (15 – diciembre – 2006).
- Asesora del Secretario General
D^a Matilde Calón Ruiz (28 – febrero – 2007)
- Inspectora de la Inspección de Servicios de la Universidad Complutense de Madrid.
D^a María Asunción Linacero de la Fuente (1 – marzo – 2007).

- Director del Colegio Mayor “Jiménez de Cisneros”
D. Francisco Aldecoa Luzárraga (8 – junio – 2007)
- Directora del Colegio Mayor “Miguel Antonio Caro”
D^a Concepción Navarro Azcue (8 – junio – 2007)
- Director de la Oficina de Calidad y Desarrollo Estratégico, con rango de Delegado Rectoral
D. José Simón Martín (8 – junio – 2007)
- Subdirectora de la Oficina de Calidad y Desarrollo Estratégico, con rango de Asesora del Vicerrectorado de Innovación y Espacio Europeo de Educación Superior
Alicia Arias Coello (8 – junio – 2007)
- Director de la Oficina de Convergencia Europea con rango de Asesor del Vicerrectorado de Innovación y Espacio Europeo de Educación Superior.
Manuel Mañas Baena (5 – julio – 2007)
- Asesor del Vicerrectorado de Innovación y Espacio Europeo de Educación Superior para temas relacionados con la convergencia europea.
José María Alunda Rodríguez (5 – julio – 2007)
- Directora del Colegio Mayor “Alcor”.
Ángeles Ruiz Sánchez (17 – julio – 2007)
- Director del Colegio Mayor “Antonio de Nebrija”.
Álvaro Costas Algara (17 – julio – 2007)

ÓRGANOS COLEGIADOS

1.- CLAUSTRO UNIVERSITARIO

El Claustro Universitario se reunió en las siguientes fechas:

- 27de noviembre de 2006: presentación del informe de la Defensora del Universitario de los cursos 2004-05 y 2005-06 y del informe del Rector sobre

el estado de la Universidad.

- 2 de marzo de 2007: información y debate sobre el Proyecto de Ley de reforma de la Ley Orgánica 6/2001 de Universidades e información y debate sobre el Espacio Europeo de Educación Superior

Para cada reunión se han realizado las siguientes gestiones:

- Envío a todos los claustales de la convocatoria con el orden del día y la documentación.
- Organización de la sesión claustral: intendencia, reserva del local, etc.
- Convocar a la Comisión Permanente del Claustro y preparar su documentación, para la reunión que precede a la sesión del Claustro.
- Listados y credenciales para identificación de asistencia.
- Expurgo y sellado de toda la documentación, clasificación y archivo.
- Elaboración del acta de la sesión claustral.
- Elaboración y expedición de certificados de asistencia y duración de la sesión.

2.- CONSEJO DE GOBIERNO.

- El Consejo de Gobierno se ha reunido en 13 sesiones, de las cuales 3 fueron extraordinarias, siguiendo en cada una de ellas el siguiente procedimiento: solicitud y revisión de la documentación; elaboración y envío de la convocatoria y del orden del día; control del fotocopiado de la documentación, etiquetado y envío de sobres en su caso; elaboración de las actas y comunicación de los acuerdos. Control del visado por el Secretario General de los puntos aprobados; expurgo, sellado de la documentación y archivo. Envío del acta a cada vocal para su corrección; seguimiento de las firmas en 2 copias de cada acta para su archivo y encuadernación.
- Se ha dado respuesta a unas 280 consultas de acuerdos.
- Actualización continua de 25 comisiones del Consejo de Gobierno.
- Seguimiento diario del correo electrónico para tramitar mediante el mismo o por sistema Intranet, a todos los vocales, el anuncio de la fecha de reunión, la convocatoria, el orden del día y la documentación de cada sesión.

- Elaboración de acuerdos para publicar en la página Web, en el BOUC y en el BOCM.
- Certificado y tramitación de los acuerdos que deba informar o aprobar el Consejo Social.
- Seguimiento de asistencias a las reuniones (art. 38.3 de los Estatutos).

3.- COMISIÓN PERMANENTE DEL CONSEJO DE GOBIERNO.

- La Comisión Permanente se ha reunido en 9 sesiones siguiendo en cada una de ellas, el siguiente procedimiento: fijación de fechas, solicitud y revisión de la documentación; elaboración de carátulas, del orden del día y de la convocatoria; remisión, por correo electrónico, o por Intranet del orden del día y la documentación a todos los vocales. Envío por correo electrónico del orden del día a los vocales del Consejo de Gobierno. Elaboración de las actas y comunicación de acuerdos. Seguimiento de las firmas de 2 copias de cada acta, para su archivo y encuadernación. Control del visado por el Secretario General de los puntos aprobados, posterior a cada reunión, expurgo, sellado de la documentación y archivo.
- Remisión de los acuerdos a todos los miembros del Consejo de Gobierno.
- Certificado y tramitación de los acuerdos que deba informar o aprobar el Consejo Social.
- Elaboración de acuerdos para publicar en la página Web y en el BOUC.
- Seguimiento de asistencias a las reuniones (art. 38.3 de los Estatutos).

4.- COMISIÓN DE REGLAMENTOS DEL CONSEJO DE GOBIERNO

- Se ha reunido en 8 sesiones, para elaborar y aprobar el borrador del Reglamento de las Bibliotecas de la UCM y el estudio del proyecto de Reglamento General de Centros y Estructuras, para adaptarlo a la Ley Orgánica 6/2001 de Universidades.
- Se ha hecho un seguimiento de recepción de enmiendas al borrador del texto; elaboración de las convocatorias y pliegos de firmas de cada sesión.

- Incorporación al borrador del Reglamento de las modificaciones aprobadas en cada sesión.
- Transcripción de las actas y control de las firmas en las actas aprobadas, para su archivo.

5.- BASE DE DATOS DE MIEMBROS DEL CLAUSTRO, DEL CONSEJO DE GOBIERNO Y SUS COMISIONES.

- Actualización de datos y tramitación de bajas y altas en la base de datos de los miembros del Claustro, del Consejo de Gobierno, y de las Comisiones Delegadas, tras las elecciones a representantes por algún sector, o por otras causas, en los referidos Órganos Colegiados.
- Comunicación de ceses e incorporaciones a los vocales.

6.- JUNTA ELECTORAL

La Junta Electoral se ha reunido en 11 ocasiones, siguiendo en cada una de ellas el siguiente procedimiento.

- Redacción y envío de la convocatoria y del orden del día por correo electrónico.
- Elaboración de la documentación para las reuniones, fotocopiado y envío.
- Asistencia y elaboración de actas: seguimiento de las firmas de las dos copias de actas para su encuadernación y archivo.
- Redacción y tramitación de acuerdos.
- Expurgo de toda la documentación y archivo.

7.- PROCESOS ELECTORALES:

CONSEJO DE GOBIERNO

7 de noviembre de 2006:

- Elecciones para representantes de los Decanos y Directores de Escuela Universitaria en el Consejo de Gobierno.

ELECCIONES PARA EL CARGO DE RECTOR:

26 de febrero de 2007

Se han celebrado elecciones para el cargo de Rector el día 25 de abril de 2007 en primera vuelta y el día 9 de mayo de 2007 en segunda vuelta.

Se ha seguido el siguiente procedimiento:

- Convocatoria.
- Elaboración del censo electoral.
- Recepción de candidaturas.
- Proclamación provisional y definitiva de candidatos.
- Elaboración y distribución de 831.600 papeletas y 672.400 sobres para la votación.
- Sorteo de los vocales de 75 mesas electorales, nombramientos de los mismos y sustituciones.
- Elaboración de Actas de constitución y de votación, censos, certificados y acreditaciones de interventores para las mesas electorales.
- Constitución y acreditación de los miembros de las mesas.
- Preparación de la jornada electoral; organización de comidas e intendencia general y control económico de los gastos generados y de los pagos a miembros de mesas.
- Proclamación provisional y definitiva de candidatos electos.
- Expurgo, clasificación y archivo de toda la documentación.

ELECCIONES AL CARGO DE DECANO Y DE DIRECTOR DE ESCUELA UNIVERSITARIA.

- Facultad de Ciencias Geológicas el día 10-1-2007

Se han realizado las siguientes gestiones:

- Convocatoria y elaboración del calendario electoral
- Recepción, revisión y archivo de la documentación
- Elaboración del nombramiento, mediante Decreto Rectoral y publicación en el Boletín Oficial de la UCM.
- Elaboración de invitaciones y organización del acto de toma de posesión.

Actualización de los datos del nuevo cargo unipersonal en la base de datos de los Centros.

ELECCIONES PARA EL CARGO DE DEFENSOR UNIVERSITARIO

23 de abril de 2007

- Se ha elaborado la convocatoria, el calendario electoral y el modelo de candidatura para remitirlo a los Secretarios de todos los Centros de la UCM , a todos los miembros del Claustro Universitario y su publicación en la Web.
- Recepción y revisión de las candidaturas; proclamación de candidatos.
- Sorteo de mesa electoral y comunicación a los miembros de la mesa.
- Elaboración de la papeleta y sobre de votación.
- Gestión de la infraestructura necesaria para el día de la votación.
- Elaboración del censo, actas de constitución y de votación.
- Proclamación definitiva de la candidata electa: publicación en la web y en el Boletín Oficial de la UCM.

ELECCIONES PARA REPRESENTANTE EN LA DELEGACIÓN DE ESTUDIANTES

- Facultad de Educación. 7 de noviembre de 2006.

8.- BOLETÍN OFICIAL DE LA UNIVERSIDAD COMPLUTENSE DE MADRID. (BOUC).

- Se han elaborado y publicado 9 números.
- Recepción de la documentación, revisión y formateo de los textos.
- Corrección de las pruebas de imprenta y gestión con la empresa editora.
- Conversión de cada texto que se incluye, en otros dos programas para incorporarlos a la base de datos del buscador del BOUC.
- Cada número se publica en la página Web de la Universidad y se distribuyen 375 ejemplares en papel: al Consejo de Dirección, Decanos y Directores de Escuela Universitaria, Directores de Departamentos e Institutos Propios, Directores de Bibliotecas de la UCM, Directores de Colegios Mayores, Secretarios de las Universidades Públicas de España y a varios Servicios de esta Universidad.
- Control del visado de cada ejemplar por el Secretario General, para su archivo.

9.- CALENDARIO ACADÉMICO

- Elaboración y gestión de la propuesta para su aprobación en Consejo de Gobierno. Ejecución del Acuerdo adoptado. Consulta de las disposiciones oficiales de referencia, en los Boletines del Estado y de la Comunidad Autónoma.
- Envío del oficio con la información del calendario en los meses de enero y junio a todos los Centros y publicación en la Web del Servicio de Coordinación y Protocolo.
- Diseño, edición y distribución de 13.500 ejemplares pequeños y 7.200 grandes.

10.- AGENDAS DE LA UNIVERSIDAD

- Adquisición y distribución de 400 ejemplares de distintos modelos y fabricantes.

11.- LEGALIZACIÓN DE DOCUMENTOS

- Se han revisado y legalizado 220 documentos.
- Se inscribe en el Libro de Registro de Legalizaciones, la recepción y entrega de cada documento.
- Se cotejan las firmas y se diligencia por el Secretario General.
- Se comunica al notario y al Ministerio de Educación y Ciencia los nuevos cargos de todos los Centros, que tengan reconocida su firma.
- Información diaria acerca del procedimiento de legalización de documentos.

12.- ACTUALIZACIÓN PERMANENTE DE LA PÁGINA WEB DEL SERVICIO DE COORDINACIÓN Y PROTOCOLO.

13.- REDACCIÓN DE LA MEMORIA DEL SERVICIO DE COORDINACIÓN Y PROTOCOLO Y RECOPIACIÓN DE DATOS PARA ELABORAR LA ESTRUCTURA DE LA MEMORIA GENERAL DE LA UCM Y SU POSTERIOR PUBLICACIÓN EN LA PÁGINA WEB DE LA UNIVERSIDAD.

14.- CERTIFICADOS.

15.- INFORMACIÓN Y ASESORAMIENTO EN GENERAL SOBRE ÓRGANOS COLEGIADOS Y SUS COMISIONES, PROCESOS ELECTORALES, COMISIÓN DE RECLAMACIONES, ACTOS ACADÉMICOS, NOMBRAMIENTOS, BOLETÍN OFICIAL DE LA UCM, LEGALIZACIÓN DE DOCUMENTOS, CALENDARIO, PÁG. WEB, Y PREGUNTAS QUE NO SON RESPONDIDAS EN OTROS SERVICIOS DE LA UCM.

REGISTRO

ASIENTOS REALIZADOS

- Total de documentos registrados: 222.531

| | |
|---|---------|
| - Documentos registrados de entrada: | 119.535 |
| - Documentos registrados de salida: | 102.996 |
| - Media diaria de documentos registrados: | 890 |

OTROS DATOS DE INTERÉS

En este curso que finaliza habría que destacar la implantación del nuevo horario de atención al público en el Registro de Estudiantes que además de prestar servicio por la mañana (de 9.00 a 14.00 horas de lunes a viernes), como venía haciendo hasta el 1 de octubre de 2006, ha ampliado su horario permaneciendo abierto cuatro tardes a la semana (de lunes a jueves de 15.30 a 17.30) durante el curso académico. El establecimiento de este horario supone una mejora importante en la calidad de los servicios prestados por el Registro a la Comunidad Universitaria, especialmente a los estudiantes.

Asimismo, hay que mencionar la participación del Registro de la UCM en las IV Jornadas de Gestión Universitaria celebradas en Toledo los días 17, 18 y 19 de enero de 2007. Allí se presentó la ponencia “El Registro: Garantía, eficacia e imagen”, cuyas propuestas para la mejora del servicio (adecuación del Registro al marco legal existente, mejora de la coordinación entre los Registros Auxiliares y el Registro General, implantación de la Administración Electrónica, firma del convenio de colaboración con otras Administraciones públicas, etc.) obtuvieron una acogida muy favorable entre los participantes en el evento.